



IOM • OIM

DTM

ORGANISMO DE LAS NACIONES UNIDAS PARA LA MIGRACIÓN



**MATRIZ DE SEGUIMIENTO DE DESPLAZAMIENTO (DTM)
ENCUESTA DE VOCACIÓN DE PERMANENCIA
YOPAL - CASANARE**

Período de recolección: 2 al 28 de febrero de 2023

INFORME GENERAL

Fecha de publicación: Junio 2023

Las opiniones expresadas en las publicaciones de la Organización Internacional para las Migraciones (OIM) corresponden a los autores y no reflejan necesariamente las de la OIM. Las denominaciones empleadas en esta publicación y la forma en que aparecen presentados los datos que contiene no implican, juicio alguno por parte de la OIM sobre la condición jurídica de ningún país, territorio, ciudad o zona citados, o de sus autoridades, ni respecto del trazado de sus fronteras o límites.

La OIM está consagrada al principio de que la migración en forma ordenada y en condiciones humanas beneficia a los migrantes y a la sociedad. En su calidad de organismo intergubernamental, la OIM trabaja con sus asociados de la comunidad internacional para: ayudar a encarar los crecientes desafíos que plantea la gestión de la migración; fomentar la comprensión de las cuestiones migratorias; alentar el desarrollo social y económico a través de la migración; y velar por el respeto de la dignidad humana y el bienestar de los migrantes.

Esta publicación fue posible gracias al apoyo de La Oficina de Población, Refugiados y Migración de los Estados Unidos (BPRM). No obstante, las opiniones expresadas en la misma no reflejan necesariamente las políticas oficiales del gobierno de Estados Unidos.

Publicado por: Organización Internacional para las Migraciones (OIM) Colombia.
Cra. 14 No 93 B – 46
Bogotá, Colombia
Conmutador: 639 7777
Email: DTMColombia@iom.int
Página web: <https://colombia.iom.int>

Esta publicación no ha sido editada oficialmente por la OIM.

Esta publicación no ha sido aprobada por la Unidad de Publicaciones de la OIM (PUB) en cuanto a la observancia de las directrices de marca y las normas de estilo de la Organización.

Esta publicación fue emitida sin el aval de la Unidad de Investigación de la OIM (RES).

Foto de la portada: Recolección de datos DTM Yopal. © Organización Internacional para las Migraciones
Colombia 2023 / Elizabeth Rivera

Cita obligatoria: Organización Internacional para las Migraciones (OIM), 2023. *Matriz de Seguimiento De Desplazamiento (DTM) - Encuesta de Vocación de Permanencia Yopal – Casanare*. OIM, Colombia.

© OIM 2023



Reservados todos los derechos. La presente publicación está disponible en virtud de la licencia [Creative Commons Attribution-NonCommercial-NoDerivs 3.0 IGO](https://creativecommons.org/licenses/by-nc-nd/3.0/igo/) (CC BY-NC-ND 3.0 IGO). *

Si desea más información, consulte los [derechos de autor](#) y las [condiciones de utilización](#).

La presente publicación no podrá ser utilizada, publicada o redistribuida con fines comerciales o para la obtención de beneficios económicos, ni de manera que los propicie, con la excepción de los fines educativos, por ejemplo, para su inclusión en libros de texto.

Autorizaciones: Las solicitudes para la utilización comercial u otros derechos y autorizaciones deberán enviarse a publications@iom.int.

<https://creativecommons.org/licenses/by-nc-nd/3.0/igo/legalcode>

TABLA DE CONTENIDO

Acrónimos.....	iv
Glosario	v
Introducción	8
Metodología.....	8
» Sobre la DTM.....	8
» Ficha técnica.....	9
» Estructura de la encuesta.....	10
» Herramienta de recolección.....	11
» Limitaciones	11
Principales hallazgos.....	12
Presentación de resultados	14
A. Demografía.....	15
B. Movilidad.....	17
C. Educación.....	20
D. Salud	22
• Acceso a servicios de salud.....	23
• Salud sexual y reproductiva.....	24
• Discapacidad	25
E. Ocupación y medios de vida.....	26
• Mercado laboral.....	26
• Dependientes económicos.....	31
F. Seguridad alimentaria.....	32
G. Vivienda adecuada.....	33
H. Ayuda recibida y redes sociales de apoyo.....	36
Conclusiones y recomendaciones.....	40

ACRÓNIMOS

DANE:	Departamento Administrativo Nacional de Estadísticas
DTM:	Displacement Tracking Matrix (sigla en inglés) /Matriz de Seguimiento de Desplazamiento.
ETPV:	Estatuto Temporal de Protección para Migrantes Venezolanos.
GEIH:	Gran Encuesta Integrada de Hogares
GIFMM:	Grupo Interagencial sobre Flujos Migratorios Mixtos
INGOs:	Organizaciones No Gubernamentales internacionales (International Non-Governmental Organizations, por su acrónimo en inglés)
NNA:	Niños, Niñas y Adolescentes.
NFI:	Artículos no alimentarios (por sus siglas en inglés)
OIM:	Organización Internacional para las Migraciones.
ONG:	Organización No Gubernamental.
ONU:	Organización de las Naciones Unidas.
RMRP:	Plan de Respuesta a Refugiados y Migrantes (Refugees and Migrants Response Plan, por su acrónimo en inglés).
BPRM:	Oficina de Población, Refugiados y Migración.
RUMV:	Registro Único de Migrantes Venezolanos.
R4V:	Plataforma de Coordinación Interagencial para Refugiados y Migrantes de Venezuela
SGSSS:	Sistema General de Seguridad Social en Salud
UNGRD:	Unidad Nacional para la Gestión del Riesgo de Desastres
UNESCO:	Organización de las Naciones Unidas para la Educación, la Ciencia y la Cultura
VBG:	Violencias Basadas en Género.
WASH:	Agua, Saneamiento e Higiene (Water, Sanitation, and Hygiene, por su acrónimo en inglés)

GLOSARIO

Acción humanitaria. Labor de asistencia, protección y promoción realizada para atender las necesidades humanitarias que se plantean en caso de peligros naturales, conflictos armados u otras causas o de preparación y respuesta para situaciones de emergencia. Su objetivo es salvar vidas y reducir el sufrimiento a corto plazo, de tal manera que se preserve la dignidad de las personas y se abra el camino a la recuperación y a la búsqueda de soluciones duraderas para el desplazamiento. (Comité Permanente entre Organismos, *Introduction to Humanitarian Action* (octubre de 2015), pág. 8).

Analfabeta. Una persona que no puede, con comprensión, leer y escribir una declaración corta y sencilla sobre su vida cotidiana. (Traducción, tomada de nota técnica de [UNESCO](#))

Comunidad de acogida. Comunidad nacional o local en la que residen temporalmente los desplazados. ([Glosario de la OIM sobre Migración](#), 2019).

Desocupado(a). Son las personas que durante el período de referencia estuvieron simultáneamente en las siguientes condiciones:

1. Sin empleo, es decir que no tenían un empleo asalariado o un trabajo independiente ni se desempeñaron como trabajador(a) familiar sin remuneración.
2. En busca de empleo, es decir que había tomado medidas concretas para buscar un empleo asalariado o independiente en las últimas cuatro semanas.
3. Estaban disponibles para empezar a trabajar (Adaptado, [Manual de recolección y conceptos básicos GEIH](#). DANE, 2019)

Estatuto Temporal de Protección para Migrantes Venezolanos (ETPV). Mecanismo de protección temporal para las personas refugiadas y migrantes venezolanas en Colombia, complementario al régimen de protección internacional de refugiados, que permite llenar los vacíos existentes en este régimen,

con base en la realidad de los movimientos mixtos de población y la capacidad de respuesta que tiene el país en materia institucional, social y económica. ([Preguntas y respuestas ETPV- GIFMM/R4V](#), 2021)

Hacinamiento. Amontonamiento, acumulación, aglomeración en un mismo lugar de un número de personas, se consideran en esta situación los hogares que habitan en viviendas con más de tres personas por dormitorio ([Glosario Ministerio de vivienda ciudad y territorio de Colombia](#), 2020)

Hacinamiento mitigable. Se consideran en esta situación los hogares que habitan en viviendas con más de tres a menos de cinco personas por cuarto (excluye cocina, baños y garajes). ([Metodología déficit de vivienda](#), DANE, 2009)

Inactivos(as). Personas que no realizan ninguna actividad generadora de ingresos, no están interesados en trabajar por lo tanto no están buscando trabajo (aun teniendo ganas de hacerlo, no tienen disposición inmediata para trabajar), ejemplo: personas que se dedican exclusivamente a los oficios del hogar (cuidado de niños propios), personas que se dedican a la producción de bienes para el autoconsumo, personas que no estudian ni trabajan, vagos, incapacitados permanentes para trabajar. (Adaptado, [Manual de recolección y conceptos básicos GEIH](#). DANE, 2019)

Migración. Movimiento de personas fuera de su lugar de residencia habitual, ya sea a través de una frontera internacional o dentro de un país. ([Glosario de la OIM sobre Migración](#), 2019).

Migración regular. Movimiento de personas que se produce de conformidad con las leyes del país de origen, de tránsito y de destino. ([Glosario de la OIM sobre Migración](#), 2019).

Migrante. Término genérico no definido en el derecho internacional que, por uso común, designa a toda persona que se traslada fuera de su lugar de residencia habitual, ya sea dentro de un país o

a través de una frontera internacional, de manera temporal o permanente, y por diversas razones. Este término comprende una serie de categorías jurídicas bien definidas de personas, como los trabajadores migrantes; las personas cuya forma particular de traslado está jurídicamente definida, como los migrantes objetos de tráfico; así como las personas cuya condición o medio de traslado no están expresamente definidos en el derecho internacional, como los estudiantes internacionales. ([Glosario de la OIM sobre Migración](#), 2019).

Migrante irregular. Movimiento de personas que se produce al margen de las leyes, las normas o los acuerdos internacionales que rigen la entrada o la salida del país de origen, de tránsito o de destino. ([Glosario de la OIM sobre Migración](#), 2019).

Ocupados(as). Son las personas que participaron en el proceso de producción de bienes y servicios, es decir, que durante la semana de referencia:

Trabajaron al menos una hora a cambio de un ingreso monetario o en especie, o trabajaron al menos una hora sin recibir pago.

No trabajaron (por vacaciones, licencia, etc.) durante el período de referencia, pero tenían un empleo o negocio, o en general estaban vinculadas a un proceso de producción cualquiera y con seguridad, terminado este, regresarán a su trabajo. (Adaptado, [Manual de recolección y conceptos básicos GEIH](#), DANE, 2019)

País de destino. En el contexto de la migración, país que corresponde al destino de una persona o de un grupo de personas, independientemente de si migran de forma regular o irregular. ([Glosario de la OIM sobre Migración](#), 2019).

País de origen. En el contexto de la migración, país de nacionalidad o de anterior residencia habitual de una persona o grupo de personas que han emigrado al extranjero, independientemente de si lo hacen de forma regular o irregular. ([Glosario de la OIM sobre Migración](#), 2019).

País receptor. En su acepción general, país de destino de un migrante; en el contexto del retorno o la repatriación, país de origen del migrante; y, en el caso

de los reasentamientos, país que ha aceptado recibir anualmente un cierto número de migrantes, entre ellos refugiados, ya sea por decisión presidencial, ministerial o parlamentaria. En el contexto de las relaciones diplomáticas o consulares, el país receptor es el Estado que ha consentido en que se establezcan oficinas consulares o misiones diplomáticas de otro Estado en su territorio. ([Glosario de la OIM sobre Migración](#), 2019).

Pasaporte. Documento expedido por la autoridad competente de un Estado, válido para viajes internacionales, que identifica al portador como nacional del Estado expedidor y sirve como prueba de su derecho a retornar a ese Estado. ([Glosario de la OIM sobre Migración](#), 2019).

Permiso Especial de Permanencia (PEP). Es un documento de identificación válido para los nacionales venezolanos en territorio colombiano, el cual les permite permanecer temporalmente en condiciones de regularización migratoria y acceder a la oferta institucional en materia de salud, educación, trabajo y atención de niños, niñas y adolescentes en los niveles nacional, departamental y municipal, quedando autorizados para ejercer cualquier actividad u ocupación legal en el país, incluidas aquellas que se desarrollen en virtud de una vinculación o de contrato laboral, sin perjuicio de los requisitos establecidos en el ordenamiento jurídico colombiano para el ejercicio de las actividades reguladas. ([Normograma](#), Ministerio de Relaciones Exteriores, 2018).

Población con vocación de permanencia. Personas que han abandonado su lugar de residencia habitual con la intención de permanecer en un país de acogida ([RMRP](#), R4V, 2020).

Refugiados y migrantes provenientes de la República Bolivariana de Venezuela. Nacionales venezolanos, apátridas, nacionales de terceros países y repatriados de La República Bolivariana Venezuela, independientemente de su estatus de migratorio en el respectivo país de acogida. Por tanto, además de los que se encuentran en un país de destino, también se incluyen en este grupo aquellos que realizan movimientos pendulares, los que están en tránsito, sin distinción y sin discriminación. Esta cifra debe calcularse evitando la duplicación que uno o más

de estos subgrupos pueden generar a nivel regional ([RMRP, R4V, 2020](#))

Respuesta Humanitaria. La respuesta se refiere a la provisión de servicios y asistencia pública durante o inmediatamente después de una situación de emergencia determinada con el fin de salvar vidas, reducir los impactos en la salud, asegurar la seguridad pública, mantener la dignidad humana y atender las necesidades básicas de subsistencia de la población afectada. Se rige por los principios humanitarios fundamentales. (Glosario Normas mínimas para la protección de la niñez y adolescencia en la acción humanitaria NMPNA, 2019).

Reunificación familiar (derecho a la). Derecho de los extranjeros a entrar y residir en un país en el que sus familiares residen legalmente o del cual poseen la nacionalidad, a fin de preservar la unidad familiar. ([Glosario de la OIM sobre Migración, 2019](#)).

Salvoconducto de permanencia. Documento de carácter temporal expedido por Migración Colombia a los extranjeros en situaciones excepcionales, con el fin de permanecer en el territorio nacional de manera regular. Este salvoconducto se otorga en circunstancias de permanencia irregular, solicitud o cambios de visa, libertad provisional o condicional, definición de situación administrativa, refugiados, asilados, entre otras razones. ([Normograma, Migración Colombia, 2020](#)).

Salvoconducto de salida. Documento de carácter temporal con vigencia de 30 días no prorrogables que Migración Colombia expide a los extranjeros

en situaciones excepcionales, con el fin de salir del territorio nacional de manera regular. Este salvoconducto se otorga en circunstancias de permanencia irregular, migrantes en tránsito, deportación, expulsión, cancelación de visa, y vencimiento de Permiso Temporal de Permanencia (PTP) (Migración Colombia).

Tarjeta de Movilidad Fronteriza (TMF). La tarjeta de movilidad fronteriza es el soporte físico de la autorización de tránsito fronterizo, mediante el cual las autoridades migratorias controlan, verifican, registran y supervisan el cumplimiento de los requisitos migratorios del tránsito fronterizo. ([Normograma, Migración Colombia, 2020](#)).

Tránsito. Parada de duración variable durante un viaje entre dos o más países. ([Glosario de la OIM sobre Migración, 2019](#)).

Vulnerabilidad. En el contexto de la migración, capacidad limitada para evitar, resistir y afrontar un daño, o recuperarse de él. Esta capacidad limitada es el resultado de una confluencia de características y condiciones individuales, familiares, comunitarias y estructurales. ([Glosario de la OIM sobre Migración, 2019](#)).

Xenofobia. Conjunto de actitudes, prejuicios y comportamientos que entrañan el rechazo, la exclusión y, a menudo, la denigración de personas por ser percibidas como extranjeras o ajenas a la comunidad, a la sociedad o a la identidad nacional. ([Glosario de la OIM sobre Migración, 2019](#)).



EQUIPO DE RECOLECCIÓN DTM YOPAL © OIM 2023/Elizabeth RIVERA

INTRODUCCIÓN

De acuerdo con las cifras oficiales de Migración Colombia (con corte a febrero de 2022), en el departamento de Casanare hay aproximadamente 22.800 refugiados y migrantes venezolanos. Específicamente, en el municipio de Yopal se encuentran 11.650, lo que representa el 51 por ciento del total de personas de nacionalidad venezolana en el departamento. Con el fin de contar con un diagnóstico y una caracterización más precisa de la población migrante presente en el territorio, que tiene la intención de establecerse de manera permanente, en noviembre de 2022, la institucionalidad, encabezada por la Gobernación de Casanare y la Alcaldía Municipal de Yopal, solicitaron a la Organización Internacional para las Migraciones (OIM) llevar a cabo la aplicación de la Matriz de Seguimiento al Desplazamiento (DTM).

Como resultado de esta colaboración, en febrero de 2023, la OIM desplegó un equipo en el territorio para efectuar la DTM, la cual abarcó 7 comunas del municipio: Ciro Reina, Calixto Zambrano, Clelia Riveros de Prieto, Ciudad Campiña, Javier Manuel Vargas Granados, Llano Lindo y Juan Nepomuceno Moreno. Además, de los corregimientos de La Chaparrera y Morichal. Los resultados de esta recopilación de información se publican en el presente informe, el cual está dividido en 9 secciones que incluyen datos relevantes sobre demografía, movilidad, educación, salud, ocupación y medios de vida, seguridad alimentaria, vivienda, ayudas recibidas y redes sociales de apoyo.

METODOLOGÍA

SOBRE LA DTM

Displacement Tracking Matrix /Matriz de Seguimiento de Desplazamiento (DTM por sus siglas en inglés), es una metodología global que tiene como objetivo monitorear el desplazamiento y la movilidad de las poblaciones en situación de emergencia y en contexto migratorio. Su propósito es capturar, procesar y diseminar información de manera sistemática para lograr dos objetivos principales: en primer lugar, comprender mejor los movimientos y las necesidades de las poblaciones migrantes y, en segundo lugar, explorar las capacidades y rutas de respuesta institucional de las entidades gubernamentales a nivel nacional y local.

La DTM tiene cuatro componentes metodológicos centrales que se utilizan para construir operaciones adaptadas al contexto de implementación: 1) seguimiento de la movilidad, 2) monitoreo de flujos, 3) registro y 4) encuestas. Para la DTM aplicada en Yopal- Casanare, se utilizó el componente de Encuestas de Monitoreo de Flujo (FMS por sus siglas en inglés) el cual recopila información específica mediante el muestreo de la población de interés.

Para más información sobre la metodología de la DTM ingrese [aquí](#).



EQUIPO DE RECOLECCIÓN DTM YOPAL © OIM 2023/Elizabeth RIVERA

FICHA TÉCNICA

POBLACIÓN OBJETIVO:



Personas refugiadas y migrantes provenientes de la República Bolivariana de Venezuela y sus hogares, que viven en Yopal.

ENCUESTAS REALIZADAS:



774 hogares/personas encuestadas directamente.

PERÍODO DE RECOLECCIÓN:



2 a 28 de febrero de 2023.

PERSONAS CARACTERIZADAS:



2.397 personas.

EQUIPO DE RECOLECCIÓN:



1 líder de equipo **5** enumeradores (as)



ZONAS DE RECOLECCIÓN Y CÁLCULO DE LA MUESTRA:

Yopal es un municipio del departamento de Casanare que se compone de 11 corregimientos rurales y 7 comunas en su área urbana. Según las cifras proporcionadas por Migración Colombia, la población refugiada y migrante venezolana en la ciudad es de aproximadamente 11.650.

Para el cálculo de la muestra¹, se determinó como parámetros un tamaño poblacional (N) de 11.650, un nivel de confianza del 99% que corresponde a un valor crítico de $k = 2.58$, un error muestral del 5% (e) y la opción más segura en cuanto a la proporción de individuos ($p = q = 0,5$)

Utilizando estos parámetros, podemos calcular el tamaño necesario de la muestra utilizando y reemplazando los valores correspondientes en la siguiente fórmula:

$$n = \frac{k^2 * p * q * N}{(e^2 (N - 1) + k^2 * p * q)}$$
$$n = 630$$

Con el valor de muestra (n) establecido como objetivo, se determinaron las submuestras por comunas, teniendo en cuenta la ubicación de los asentamientos informales y los datos del Sistema Integrado de Matrícula (SIMAT)² sobre niñas, niños y adolescentes de nacionalidad venezolana inscritos en planteles educativos de la ciudad.

A partir del análisis de esta información se identificaron las comunas y corregimientos con mayor concentración de población refugiada y migrante venezolana. Para complementar esta información, se utilizó la metodología de "bola de nieve" durante el

¹ Para el cálculo de la muestra se realizó en el siguiente link <https://www.feedbacknetworks.com/cas/experiencia/sol-preguntar-calculat.html>

² Es un sistema de gestión de la matrícula en todas las etapas de los estudiantes de instituciones oficiales del Ministerio de Educación Nacional Colombiano

ejercicio de campo, iniciando con un acercamiento a líderes y lideresas de los barrios visitados para que nos refirieran a la población objetivo y visitas a instituciones educativas.

Finalmente, se realizaron encuestas en siete comunas de la zona urbana y en un corregimiento de la zona rural, tal como se muestra en el mapa a continuación.

Mapa 1: Ubicación de las encuestas realizadas por comunas y corregimientos

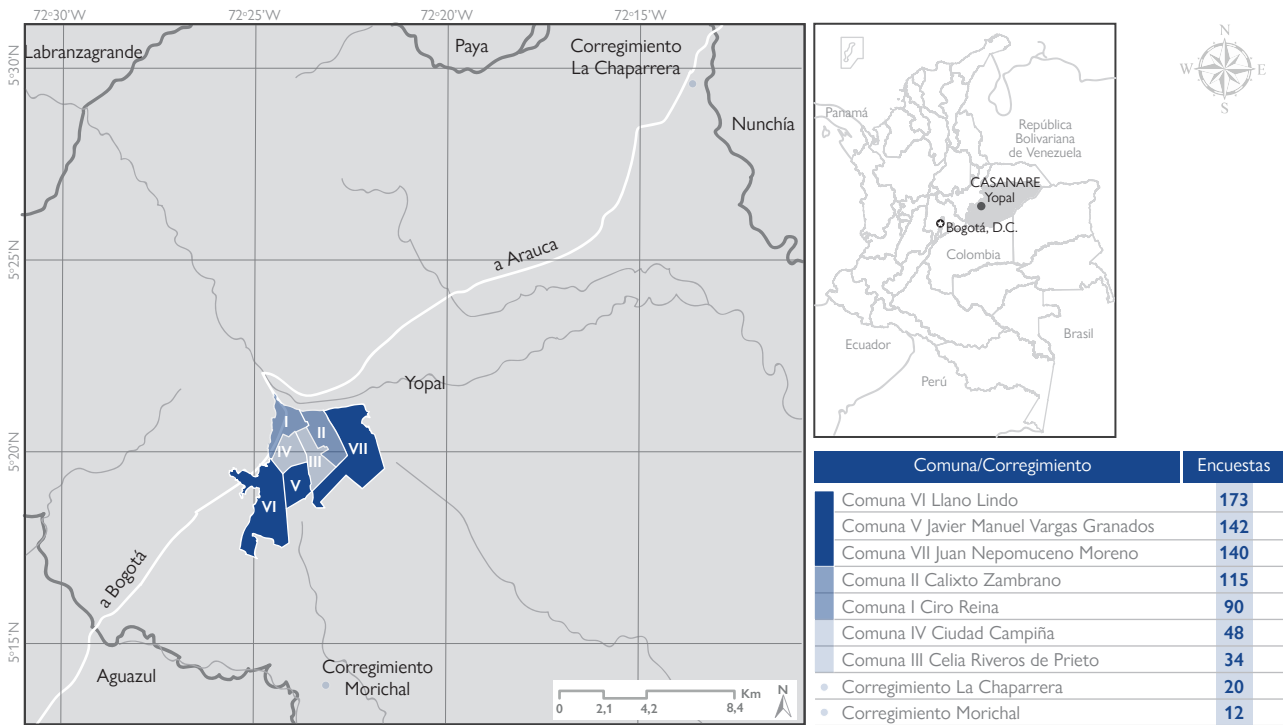

"Este mapa es solo para fines ilustrativos. Los nombres y los límites administrativos mostrados, así como las designaciones utilizadas en este mapa no implican la aprobación oficial o la aceptación por parte de la Organización Internacional para las Migraciones".



ESTRUCTURA DE LA ENCUESTA

Para el levantamiento de información se empleó un formulario estructurado³ que consta de diez capítulos, detallados a continuación.

Capítulos	Cant. de preguntas	Capítulos	Cant. de preguntas
Detalles demográficos del encuestado(a)	9	Seguridad alimentaria	3
Educación	13	Vivienda adecuada	27
Salud	24	Ayuda recibida y redes sociales de apoyo	10
Ocupación y medios de vida	32	Detalles demográficos del hogar de la persona encuestada	43
Movilidad	14	Total, preguntas	196
Protección, seguridad y dignidad	21		

³ Formulario estructurado: las preguntas del formulario están definidas previamente, se aplica el mismo formato a todas las personas encuestadas y puede incluir preguntas abiertas y cerradas.

HERRAMIENTA DE RECOLECCIÓN

La recolección de información se realizó de manera digital a través de la herramienta *KoBoToolbox* que es una plataforma de código abierto para la gestión de datos y el monitoreo en tiempo real de proyectos en terreno, esto permitió la creación, recolección, análisis operativo y almacenamiento de la información.

LIMITACIONES

El informe actual proporciona información de la situación de las personas refugiadas y migrantes encuestadas que viven en Yopal al momento de la recopilación de datos de la DTM. Sin embargo, para obtener un análisis más detallado de la situación, se requiere una investigación exhaustiva de las causas subyacentes.

No se contempla dentro del presente reporte la recolección de información a personas refugiadas y migrantes de perfiles en tránsito o pendulares, ni a la comunidad de acogida.

Dado que se empleó un método de muestreo no probabilístico, de tipo intencional o por conveniencia, los resultados solamente son indicativos de las características de la población encuestada y no es posible establecer una generalidad a la totalidad de la población refugiada y migrante proveniente de la República Bolivariana de Venezuela presente en Yopal Casanare durante el período de estudio.

Este informe se basa exclusivamente en las respuestas proporcionadas por la población encuestada. No se ha llevado a cabo ninguna verificación de la información a través de exigencia de documentos o contraste con registros administrativos que confirmen la información entregada por la persona entrevistada.

NOTAS ACLARATORIAS PARA COMPRENDER EL INFORME:

- a)** Cuando se incluye el símbolo omega (Ω) en una gráfica, se está indicando que se permitió a las personas encuestadas proporcionar más de una respuesta. Es importante tener en cuenta que debido a esto, la sumatoria de los totales puede superar el 100%.
- b)** Al mencionar a las personas encuestadas, se hace referencia específicamente a las 774 personas a las que se les aplicó la encuesta directamente. Cada una de estas personas representa un hogar en el estudio.
- c)** Cuando se hace referencia a las personas caracterizadas, se está hablando de un total de 2.397 individuos, que incluyen tanto a las personas entrevistadas directamente como a los miembros de su hogar que también fueron incluidos en el estudio.
- d)** Se debe tener en cuenta que la cantidad de personas que responden a cada pregunta varía acorde al flujo de las respuestas consignadas en pregunta anteriores, a razón del sexo o al grupo etario al que pertenece por tanto se indica junto al título del gráfico la cantidad de respuestas obtenidas.

PRINCIPALES HALLAZGOS

A continuación, se exponen los principales hallazgos de cada uno de los apartados de la encuesta. Estos constituyen indicadores clave en temas demográficos, de educación, salud, mercado laboral, migración y movilidad, seguridad, vivienda adecuada, así como

ayudas y asistencias recibidas. Cabe destacar que estos hallazgos se presentan con mayor profundidad en el apartado de presentación de resultados del presente informe.



Encuestas realizadas
774



Personas caracterizadas
2.397

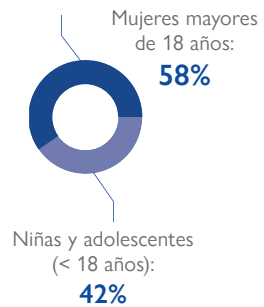
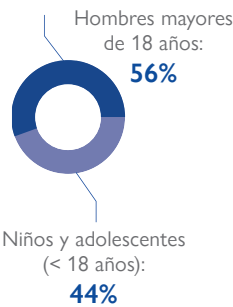

Jefaturas y composición del hogar

Hogares con jefes de hogar hombres:
Hogares con jefes de hogar mujeres:
Hogares unipersonales:

55%
45%
164 hogares
(21% del total)

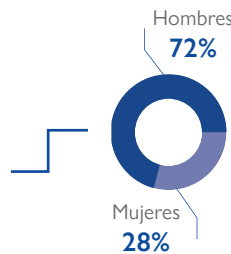

Promedio de personas por hogar:
3.1 personas



Educación

Diploma de mayor nivel alcanzado

De las 1.365 personas mayores de edad (de 18 años o más) caracterizadas:

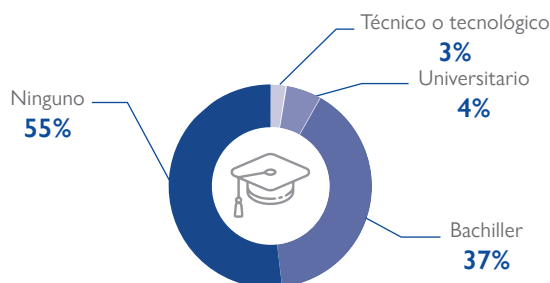

Salud

Cuenta con afiliación al sistema de salud

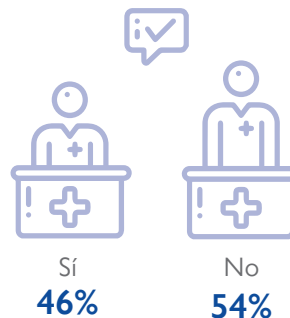



Mercado laboral

Ocupación y medios de vida personas mayores de edad (de 18 años o más)

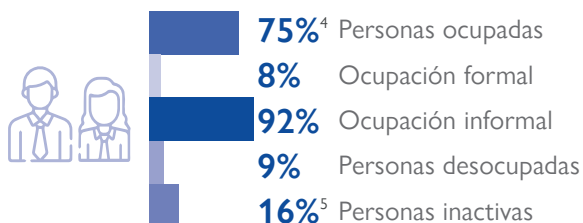

Migración y movilidad

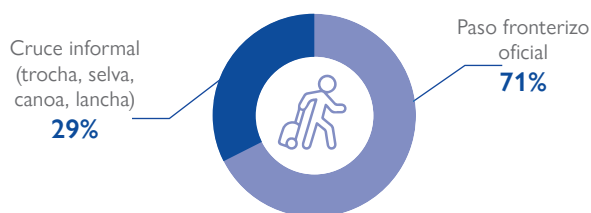

Discriminación y Xenofobia

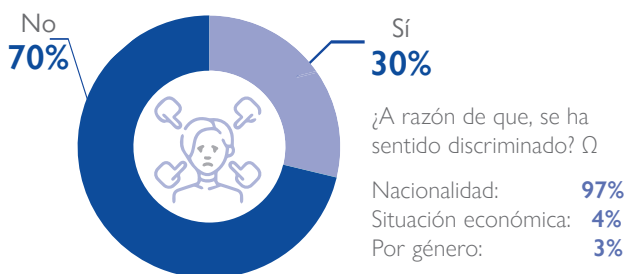

Seguridad alimentaria

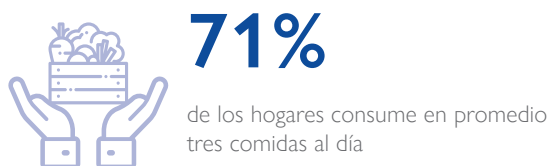

Vivienda adecuada



Ayudas y asistencias

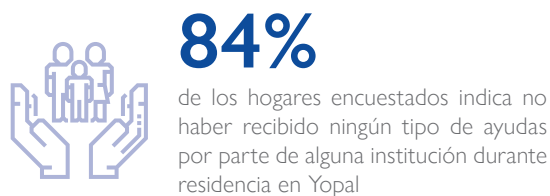

⁴ Dentro de la ocupación se incluye: ocupación formal, ocupación informal e independientes.

⁵ Incluye estudiantes, pensionados(as), personas realizando actividades de mendicidad.

A photograph with a blue tint showing a person in a floral headband and dark tank top looking down at papers. Another person in a blue shirt is in the foreground, partially obscuring the view. The text 'PRESENTACIÓN DE RESULTADOS' is overlaid in white.

PRESENTACIÓN DE RESULTADOS

A. DEMOGRAFÍA

La distribución por edad y sexo de las personas caracterizadas se indica en la siguiente pirámide poblacional.

Gráfica 1. Pirámide poblacional personas caracterizadas - cantidad de respuestas=2.397

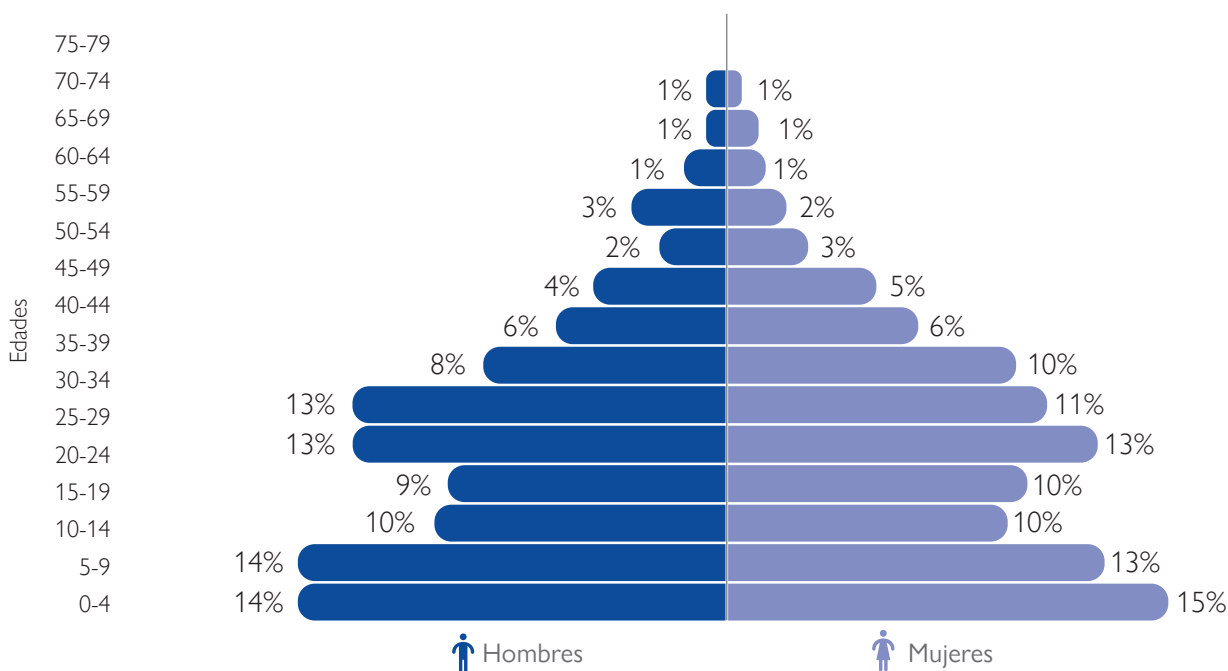

DOCUMENTOS DE IDENTIFICACIÓN

Gráfica 2. Documento de identificación, personas caracterizadas Ω - cantidad de respuestas=2.397

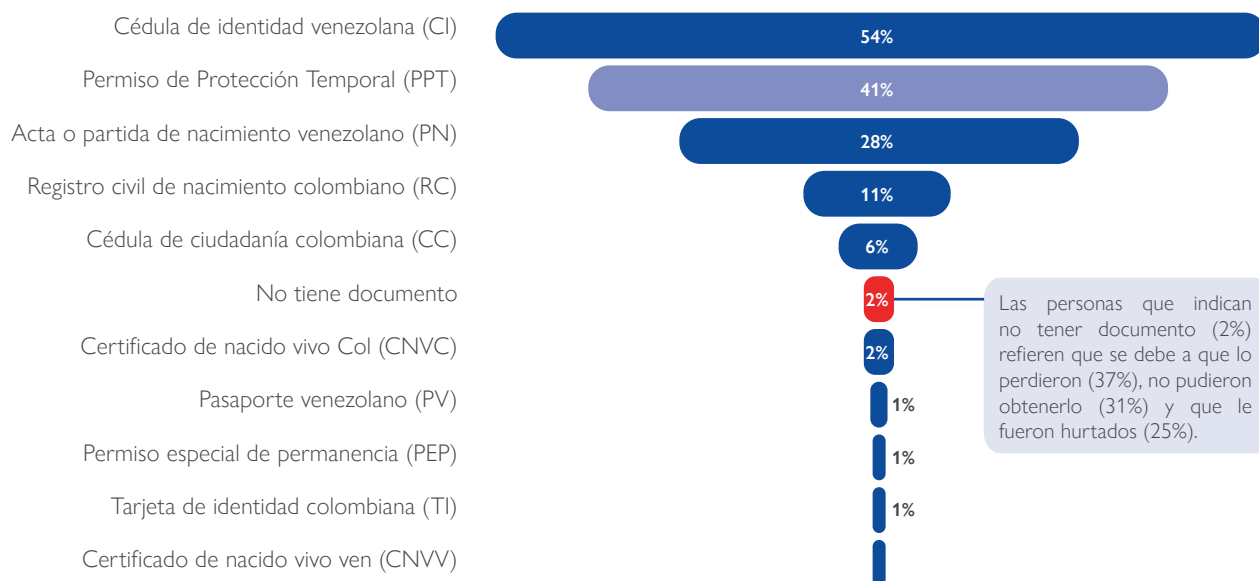

NACIONALIDAD

A continuación, se presentan las nacionalidades de las personas caracterizadas⁶.

Gráfica 3. Nacionalidad de las personas caracterizadas- cantidad de respuestas= 2.397

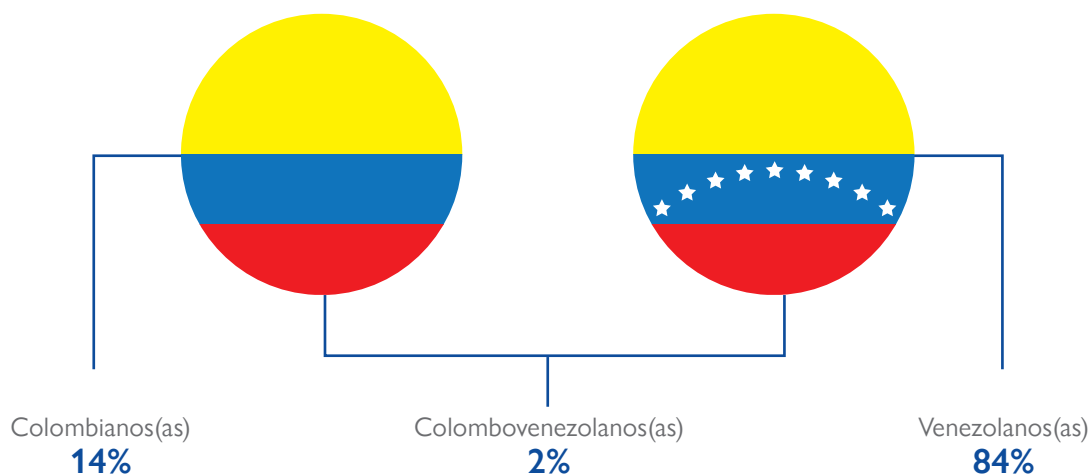

AUTORECONOCIMIENTO ÉTNICO DE LAS PERSONAS ENCUESTADAS

Por tratarse de una pregunta de autorreconocimiento, solo se aplicó a las personas encuestadas directamente. La mayoría, no se reconocieron con ningún grupo

étnico (75%). Pero, para las que sí lo hicieron (197 personas), los resultados son:

Gráfica 4. Autorreconocimiento étnico de las personas encuestadas -cantidad de respuestas=197

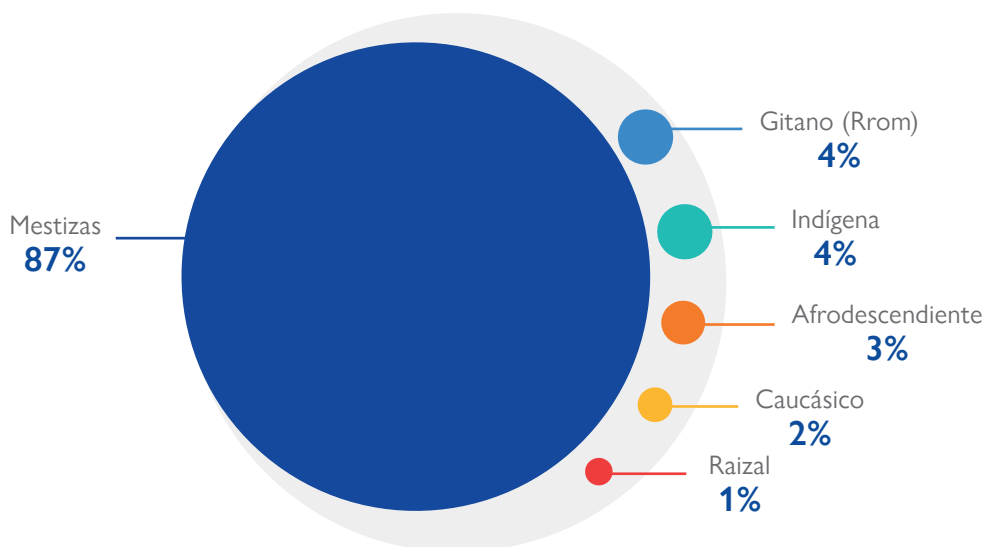

⁶ Las personas de nacionalidad colombiana se incluyeron en la caracterización de la DTM solo en los casos que hacían parte de un hogar conformado o al menos una persona de nacionalidad venezolana.

B. MOVILIDAD

En este capítulo se muestran las características del desplazamiento de la población, así mismo, se identifica la procedencia, las rutas usadas y el medio de transporte empleado durante el desplazamiento,

a su vez las dificultades que enfrentaron durante la migración y el estatus migratorio, entre otros aspectos relacionados con la movilidad.

MONITOREO DE FLUJO DESDE LA REPÚBLICA BOLIVARIANA DE VENEZUELA

Mapa 2: Estados de Venezuela de donde provienen las personas encuestadas

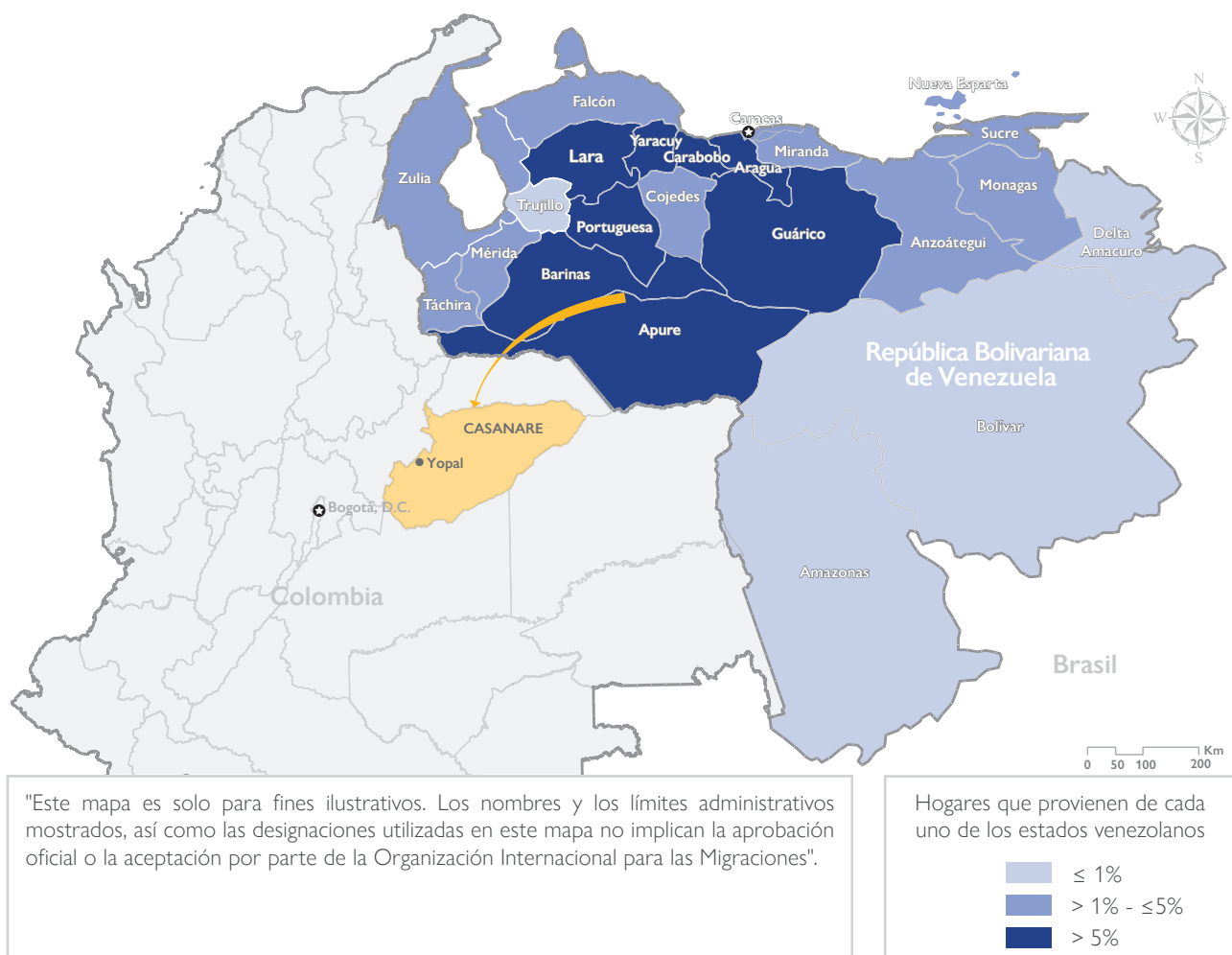

La población encuestada proviene de los siguientes estados la República Bolivariana de Venezuela: un 12 por ciento de la población encuestada proviene del estado Lara, seguido de un 11 por ciento tanto de

Apure como de Barinas. Por otro lado, los estados Aragua, Carabobo, Guárico y Yaracuy representan el origen de un ocho por ciento de los encuestados cada uno.

Además de lo anterior, se les indagó sobre las razones que motivaron su desplazamiento. Los resultados fueron:

Gráfica 5. Principales razones por las que la población encuestada salió de la República Bolivariana de Venezuela^Q - cantidad de respuestas=774

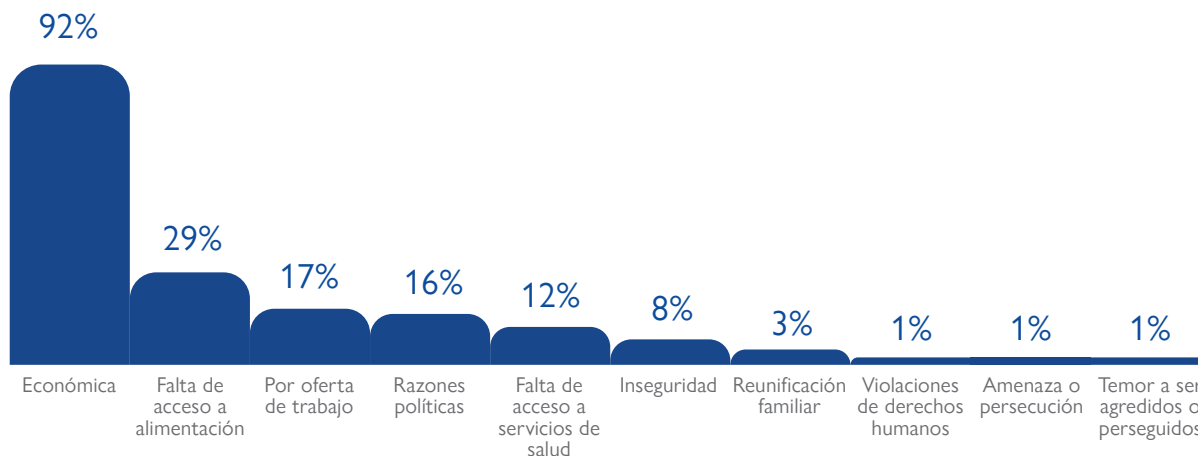

Indistintamente del sexo, hombres y mujeres coinciden en que sus dos principales razones para salir de la República Bolivariana de Venezuela se relacionan con la situación económica y la falta de

acceso a alimentación, por otro lado, para las mujeres en la tercera categoría se encuentran las razones políticas (17%); mientras que para los hombres las ofertas laborales (20%).

INGRESO A COLOMBIA

Gráfica 6. Año en el que ingresaron la primera vez a Colombia las personas encuestadas- cantidad de respuestas= 774

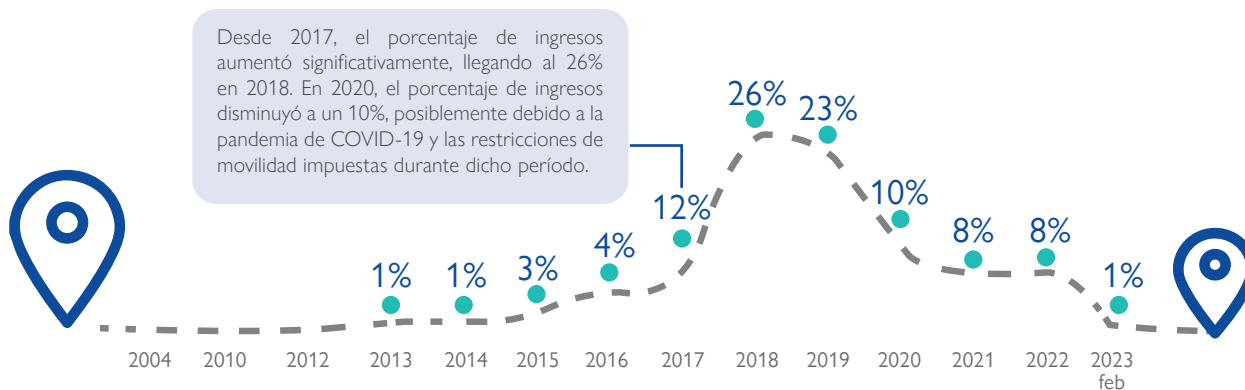

Es importante destacar que el 49 por ciento de las personas encuestadas ha vivido en Colombia por más de 5 años. Asimismo, el 72 por ciento de los/

las encuestados(as) indica que desde su ingreso han residido exclusivamente en Yopal-Casanare.

Mapa 3: Puntos de ingreso a Colombia y flujos de la población encuestada

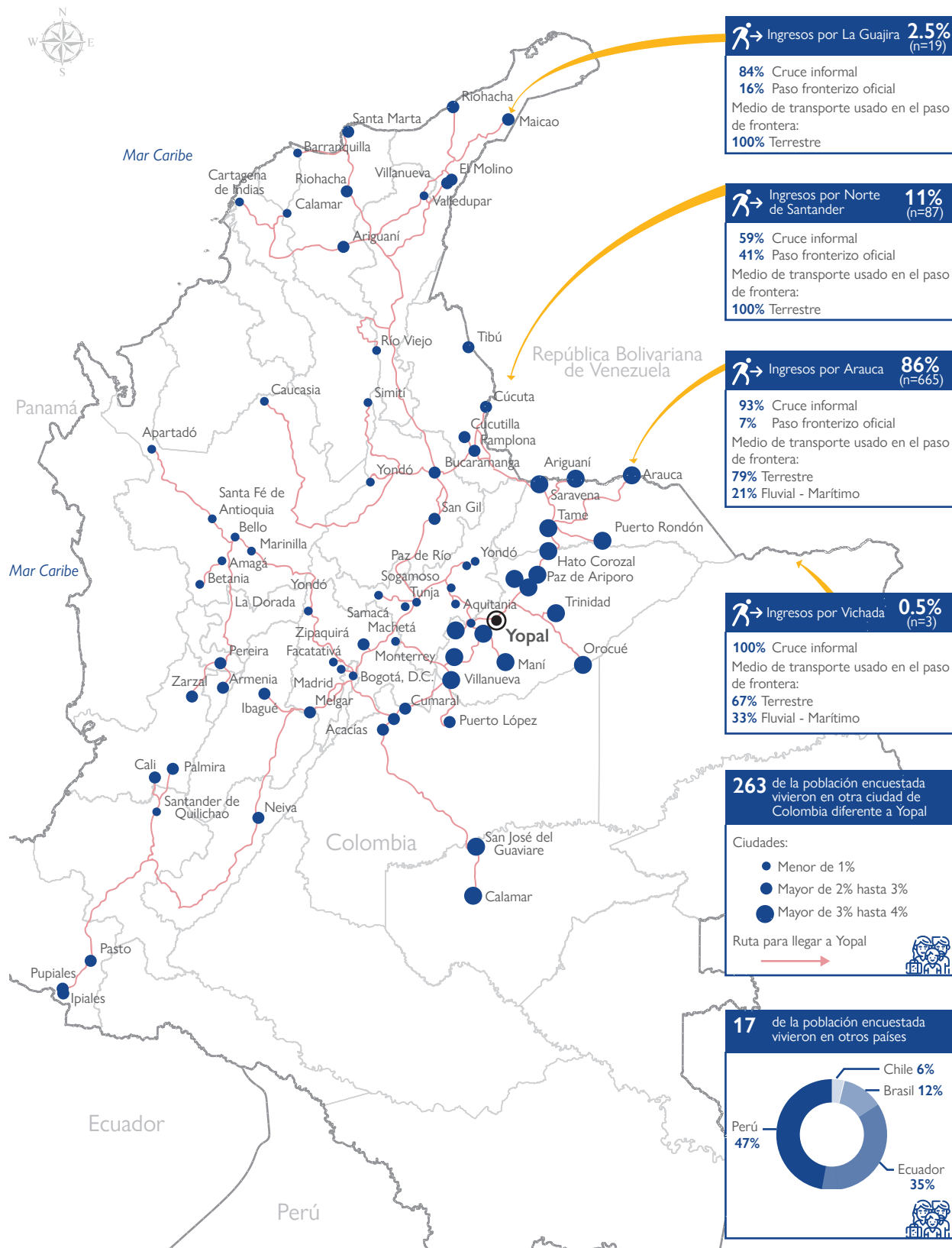

"Este mapa es solo para fines ilustrativos. Los nombres y los límites administrativos mostrados, así como las designaciones utilizadas en este mapa no implican la aprobación oficial o la aceptación por parte de la Organización Internacional para las Migraciones".

MONITOREO DE FLUJO EN YOPAL- CASANARE

De acuerdo con las respuestas obtenidas, las personas refugiadas y migrantes deciden quedarse en Yopal por las siguientes razones:

Gráfica 7. Razones por las que las personas encuestadas se quedan en Yopal - cantidad de respuestas=774

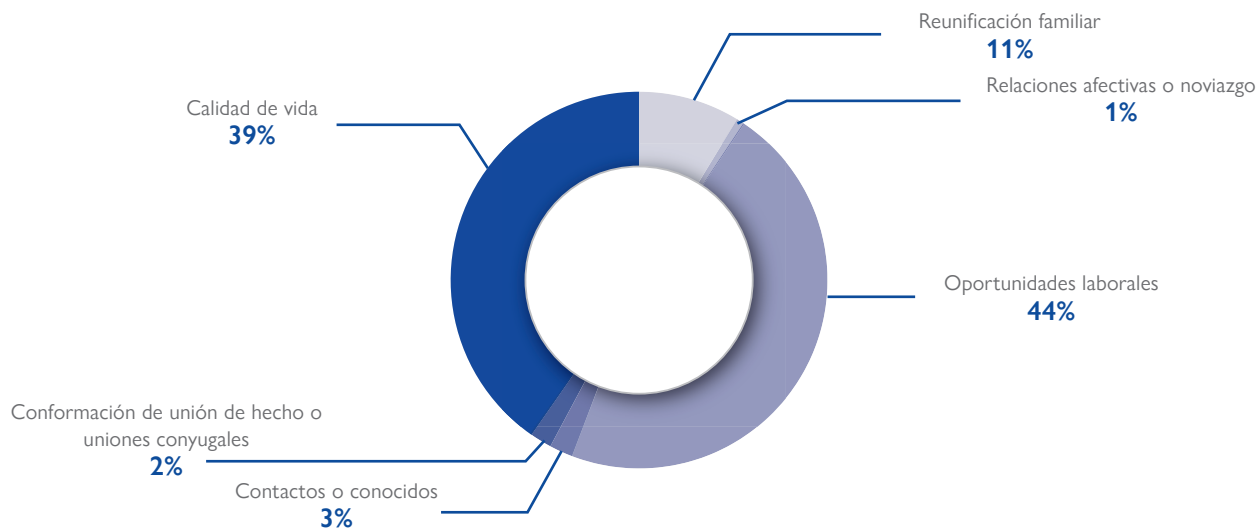

La principal razón por la cual las personas encuestadas desean establecerse en Yopal es la presencia de oportunidades laborales. En particular, el 56 por ciento de los hombres encuestados valoraron

esta razón como prioritaria. Por su parte, aunque las mujeres también priorizan las oportunidades laborales (36%), consideran que la calidad de vida es aún más relevante (46%).

C. EDUCACIÓN

En el presente capítulo se exponen los resultados en relación con el nivel educativo, título de formación obtenido, el deseo de continuar estudiando, cantidad de personas que están estudiando en Yopal

actualmente, entre otras variables. Las preguntas refieren información de personas de cinco años en adelante. A continuación, los resultados.

SABE LEER Y ESCRIBIR

El 98 por ciento de las personas encuestadas, saben leer y escribir. Mientras que el dos por ciento no sabe (6 hombres y 11 mujeres).

TÍTULO O DIPLOMA ALCANZADO

Del total de personas caracterizadas de quince años o más (1.490), se evidencia que, de acuerdo con las respuestas obtenidas, las mujeres tienen mayores

niveles de estudios que los hombres (técnico/tecnólogo y universitario). A continuación, los resultados.

Gráfica 8. Diploma obtenido - cantidad de respuestas=1.490

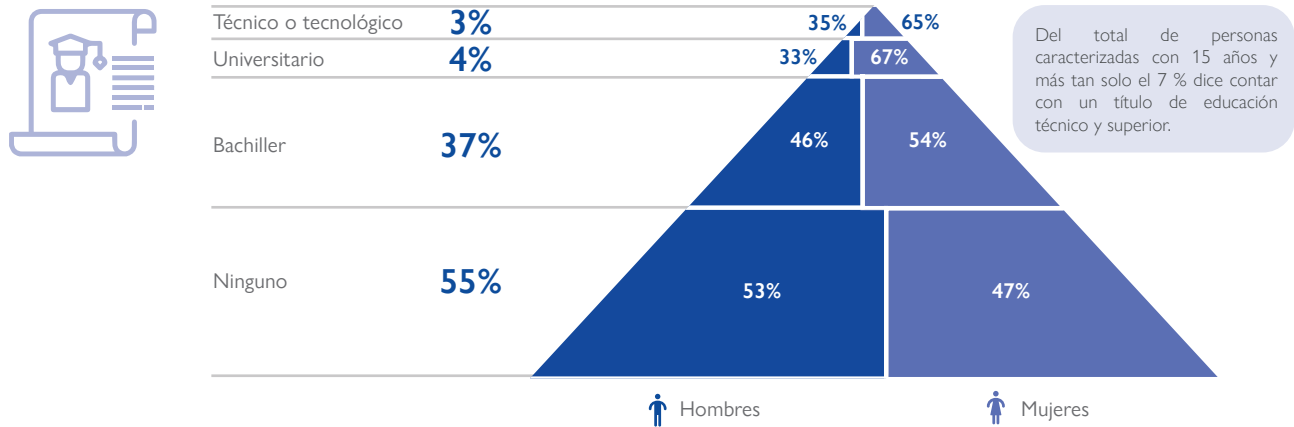

Las áreas de estudio de las personas con títulos técnicos/ tecnólogos, profesionales y de posgrado se concentran principalmente en:



Educación
26%



Administración de Empresas, Economía, Contaduría y Derecho
20%



Ingeniería, Industria y Construcción
17%



Salud y Bienestar
14%

Por otro lado, de la población caracterizada, el 25 por ciento actualmente se encuentra vinculada al sistema educativo de Yopal, de estas, el 51 por ciento son

mujeres y el 49 por ciento hombres. A continuación, la distribución por rango de edad de las personas que dicen no estar estudiando actualmente.

Gráfica 9. Distribución por rango de edad de personas que no están estudiando actualmente - cantidad de respuestas=1.543.

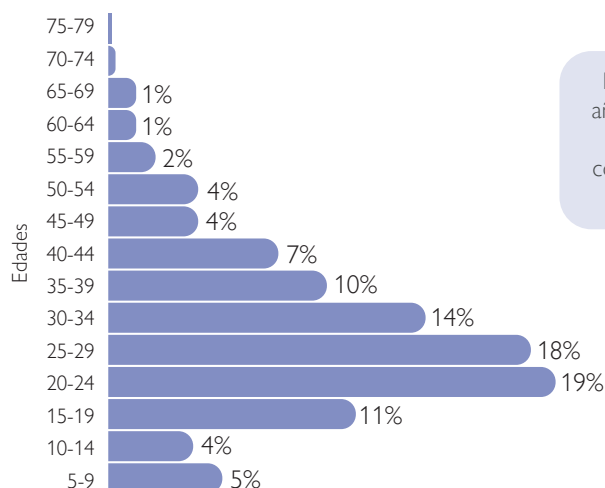

El 75% de las personas caracterizadas de 5 años o más no están estudiando actualmente en Yopal (1.543). de estas, el 19% corresponde a niñas, niños y adolescentes en edad escolar (5 a 17 años).

Dentro de la población encuestada que actualmente no está estudiando (761), el 54 por ciento afirma que sí les interesa estudiar y, los grados de estudios que generan mayor interés para vincularse son: estudios universitarios con un 35 por ciento; y la básica secundaria con un 22 por ciento cada una; y en menor medida están aquellas personas interesadas en cursar

técnica profesional (16%) o una media técnica (10%). Para el caso de las 204 niñas, niños y adolescentes entre los 5 y 17 años que para el momento de la encuesta no se encontraban estudiando, se obtiene que principalmente las razones por las que no lo hacen ¹⁹ son:

Razones por las que no estudian:	%
Falta de documentos	43%
No hay cupo en el colegio o institución que desea estudiar	21%
Tiene que trabajar o buscar trabajo	11%
No dispone de dinero para pagar los estudios	8%
No sabe cómo acceder al colegio	7%
No le gusta estudiar	7%



Por otra parte, de las 347 niñas, niños y adolescentes entre 0 y 4 años caracterizadas, se encuentra que solo el 12 por ciento asiste a algún jardín infantil.

Además de lo anterior, se indagó sobre la participación de las niñas, niños y adolescentes (menores de 18 años) que participan de espacios culturales o recreativos y un 90 por ciento indicó que no participa.

D. SALUD

En el presente capítulo se incluye la información sobre afiliación al Sistema General de Seguridad Social en Salud (SGSSS) en Colombia de las personas refugiadas y migrantes encuestadas y de sus hogares; el tipo de régimen al que están afiliados; el acceso a métodos

anticonceptivos; la cantidad de mujeres gestantes y lactantes; las afectaciones a la salud sufridas durante el desplazamiento; las enfermedades diagnosticadas; entre otros. A continuación, los resultados.

AFILIACIÓN DE SALUD

El 54 por ciento de la población refugiada y migrante venezolana encuestada residente en Yopal no se

encuentra afiliada al SGSSS. Se puede observar en detalle en la siguiente gráfica.

Gráfica 10. Cuenta con afiliación al Sistema de Salud

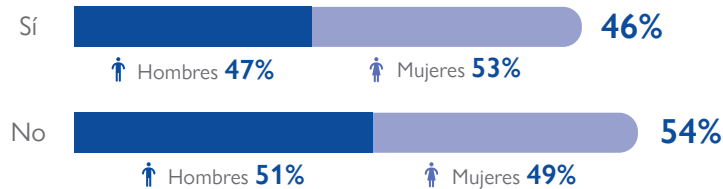
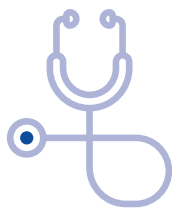

El 73% de las personas encuestadas que dijo no estar afiliada a Salud no conocen los requisitos para poder hacerlo.

5% régimen contributivo, 95% régimen subsidiado.

Dentro del grupo de personas que **no están afiliadas** a salud, el 19 por ciento corresponde a niñas, niños y adolescentes entre 0 y 14 años.

ACCESO A SERVICIOS DE SALUD

Con el fin de identificar si las personas encuestadas, durante su residencia en Yopal han tenido barreras

para acceder a servicios de salud se indagó lo siguiente:

Gráfica 11. Personas que han requerido atención en salud – cantidad de respuestas=774

¿Ha requerido atención en salud?

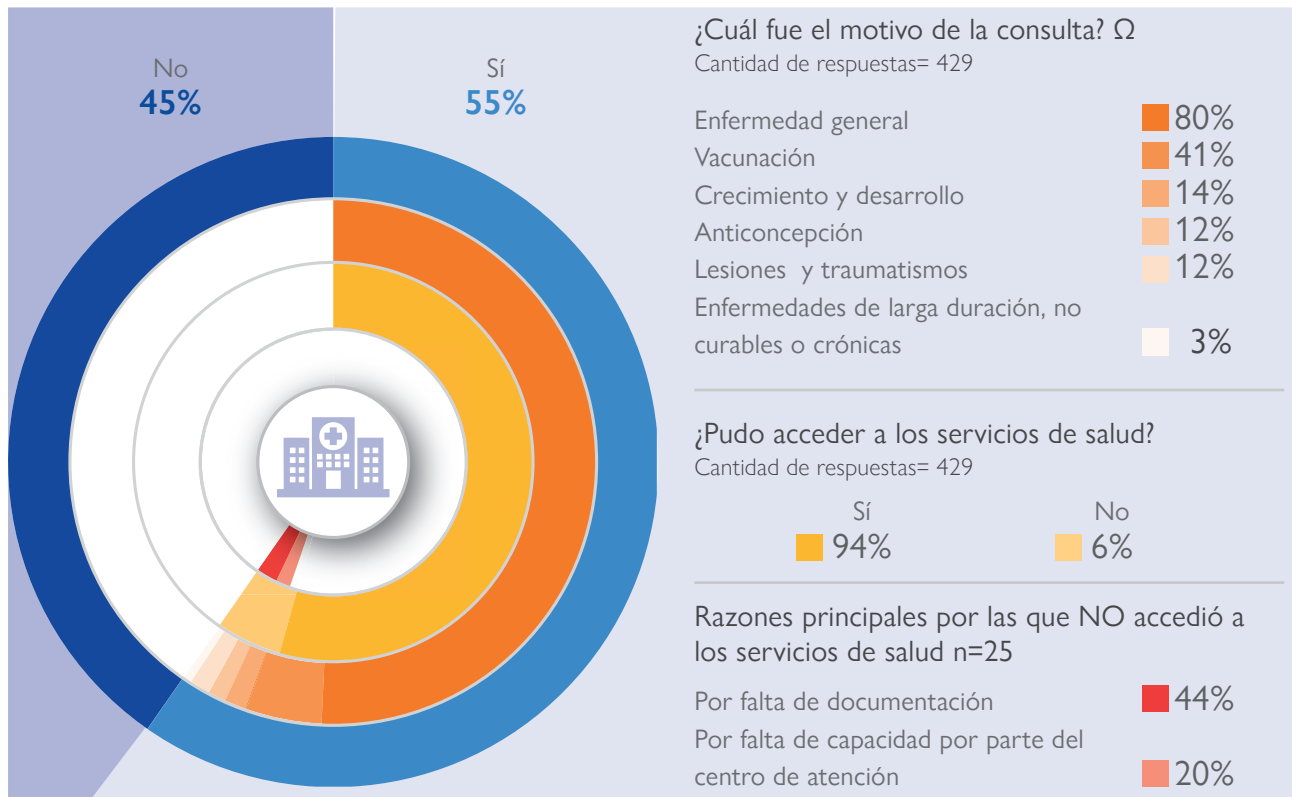

SALUD SEXUAL Y REPRODUCTIVA

Las preguntas de este apartado se le aplicaron a la población encuestada, con edades entre 18 y 59 años.

MÉTODOS ANTICONCEPTIVOS

De las 687 personas encuestadas de 18 a 45 años, el 30 por ciento desea usar métodos anticonceptivos.

Gráfica 12. Está interesado(a) en usar métodos anticonceptivos.

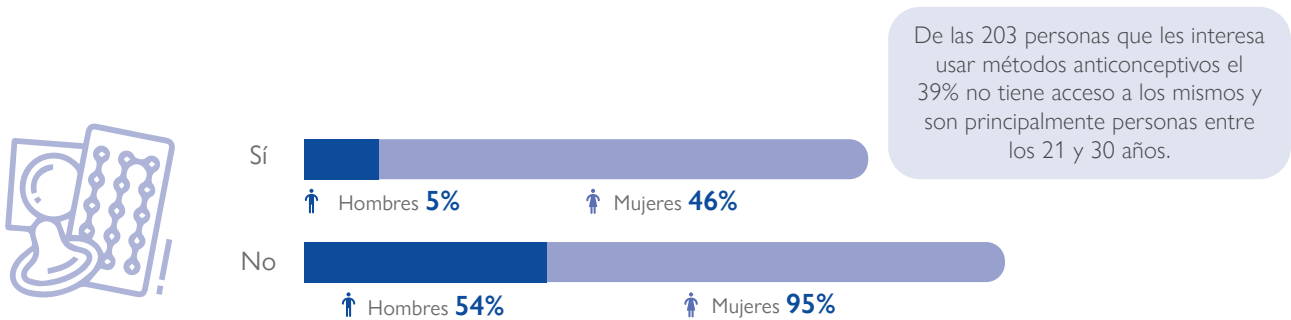

MUJERES GESTANTES Y LACTANTES

(preguntas realizadas sobre mujeres entre 14 y 45 años- Cantidad de respuestas = 694)

Dentro de la población caracterizada se encontraron 40 mujeres gestantes (5%), de estas, el 20 por ciento tienen entre 15 y 17 años. El 80 por ciento restantes son mujeres mayores de edad.

Es importante destacar, que el 50 por ciento de las gestantes no cuenta con afiliación al SGSSS. En cuanto a controles prenatales y señales de alarma durante el embarazo:

Gráfica 13. Mujeres gestantes - cantidad de respuestas= 40, signos de alarma y servicios de salud.

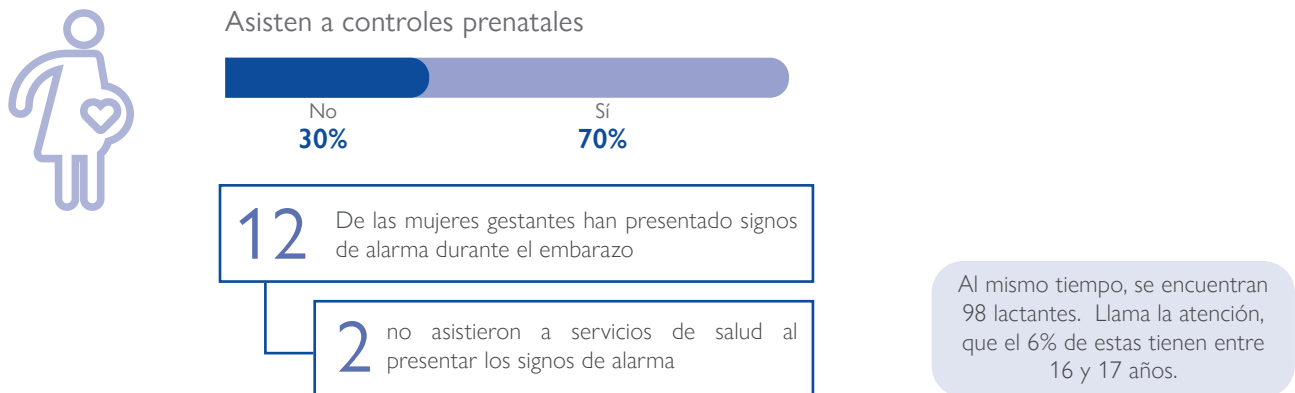

ENFERMEDADES DIAGNOSTICADAS

El 15 por ciento de personas encuestadas indican tener al menos una enfermedad diagnosticada, entre las más comunes se encuentran:

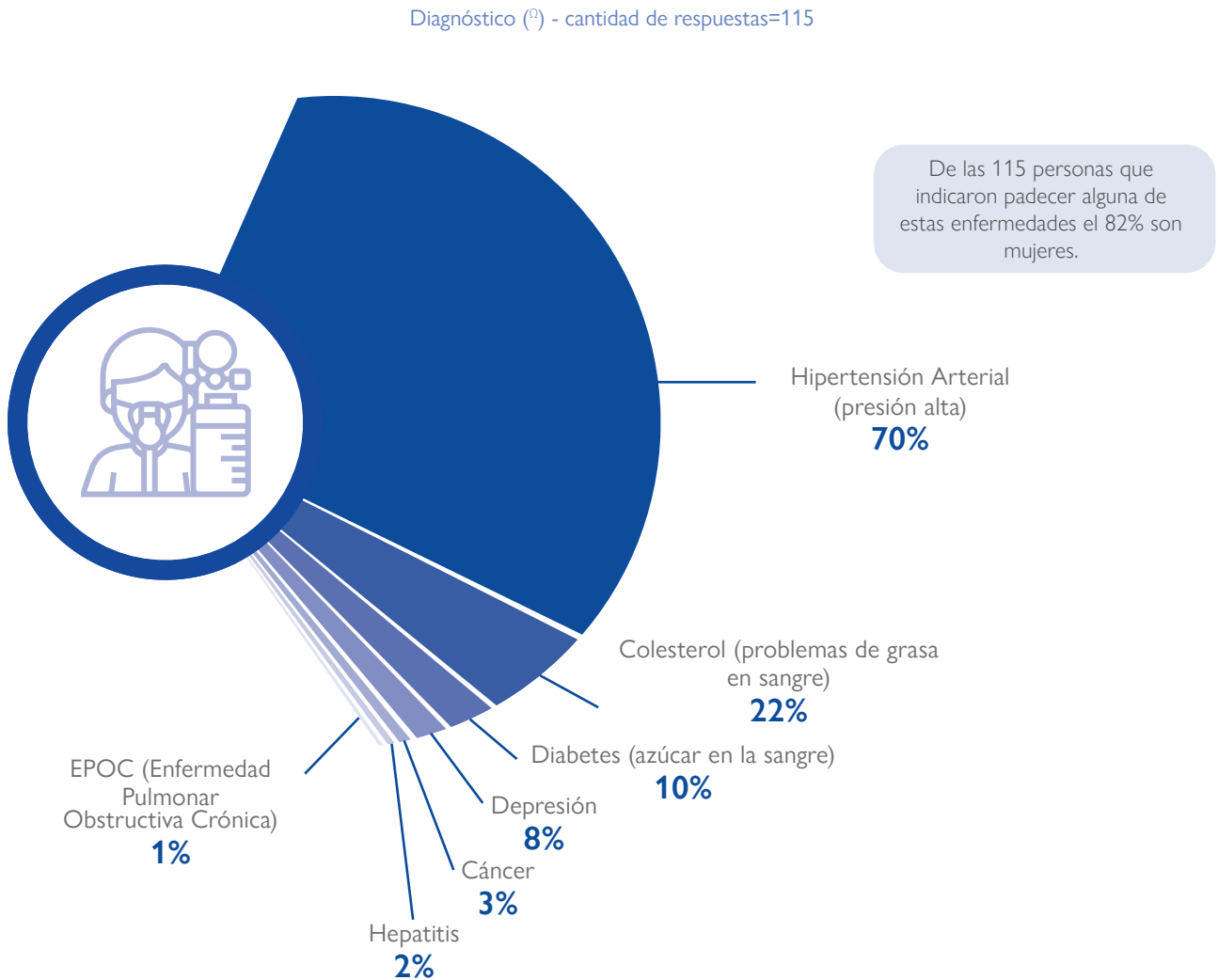

DISCAPACIDAD

El ocho por ciento de la población caracterizada tiene algún grado de discapacidad. A continuación, el detalle.

Gráfica 14. Discapacidad - cantidad de respuestas=774 ⁽¹⁾.



E. OCUPACIÓN Y MEDIOS DE VIDA

En el presente capítulo se analiza la situación laboral de las personas encuestadas y miembros del hogar. Se identifica cantidad de personas ocupadas,

desocupadas e inactivas, a su vez aquellas personas que tienen alguna actividad económica propia (micronegocios).

MERCADO LABORAL

(Preguntas aplicadas a 774 personas encuestadas)

Gráfica 15. Ocupación, desocupación e inactividad.

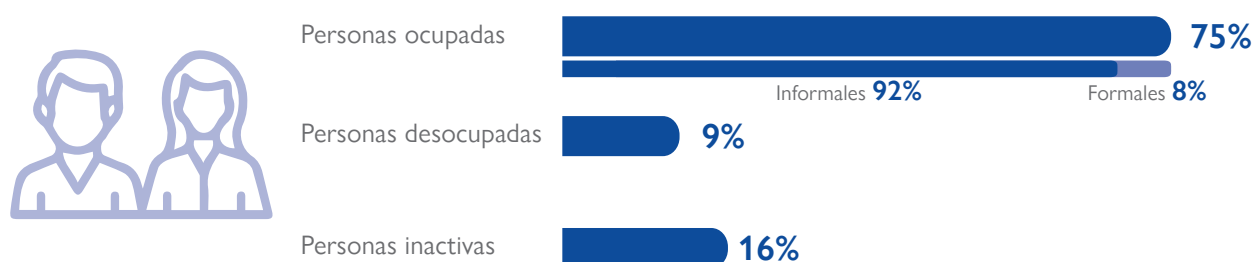

En cuanto a hombres y mujeres, son los hombres quienes en mayor proporción declaran hacer alguna actividad económica que les genera ingresos (45%), mientras que las mujeres tienen una mayor participación en los porcentajes de inactividad y desocupación (14% y 7% respectivamente).

ANTECEDENTES LABORALES

Algunos hallazgos sobre los cambios en la ocupación de la población refugiada y migrante producto de su migración fueron:

Gráfica 16. Participación de las personas encuestadas en el mercado laboral antes y después de su migración.



■ Participación mdo laboral en la República Bolivariana de Venezuela

■ Participación mdo laboral en Colombia

En cuanto a las brechas de género de participación en mercado laboral, se encuentra que las mujeres son las que más han desmejorado su participación en actividades de generación de ingresos. Actualmente, el 15 por ciento de las mujeres encuestadas están desocupadas, presentando un crecimiento de 3 puntos porcentuales con respecto a la proporción

de ellas que se encontraban cesantes en la República Bolivariana de Venezuela.

A continuación, el comparativo de participación de las mujeres según su actividad en Yopal y las que realizaban en la República Bolivariana de Venezuela.

Gráfica 17. Participación de las mujeres encuestadas en el mercado laboral antes y después de su migración - cantidad de respuestas=1.365

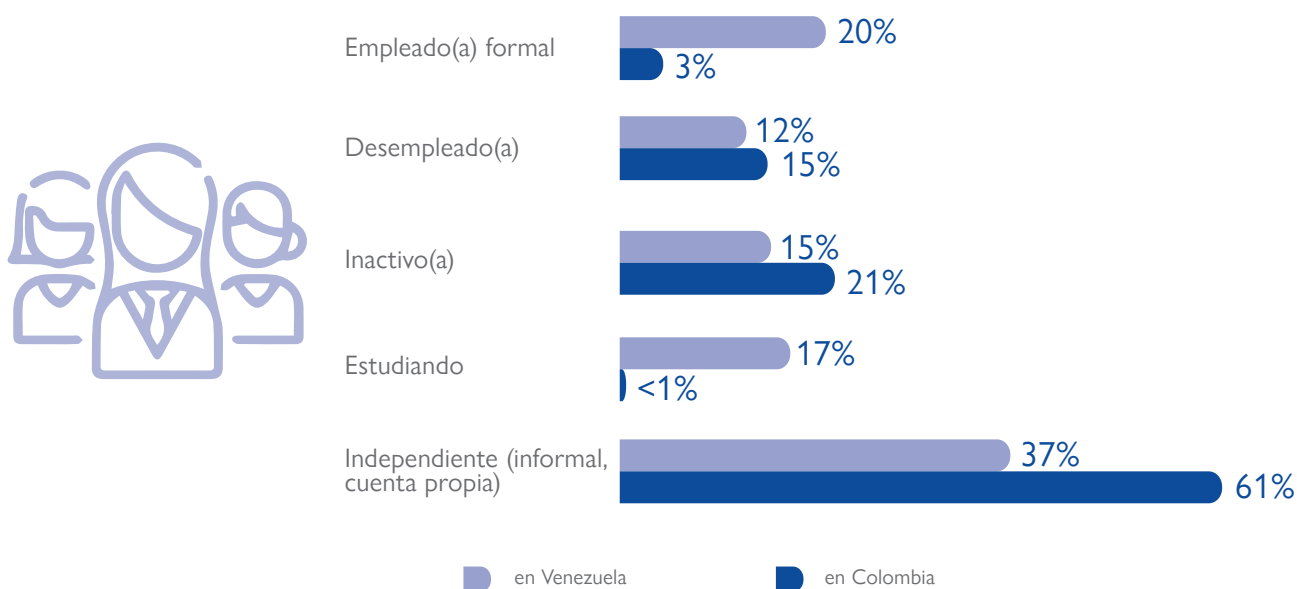

OCUPACIÓN

Actualmente, en Yopal de las 1.365 personas caracterizadas mayores de 18 años, 1.030 se encuentran ocupadas (75%). A pesar de que el porcentaje de personas ocupadas es alto, es

importante destacar que el 26 por ciento de estas realizan sus actividades de generación de ingresos en el espacio público de forma estacionaria o ambulante.

Gráfica 18. Personas encuestadas ocupadas, lugar donde realizan su actividad- cantidad de respuestas=1.030

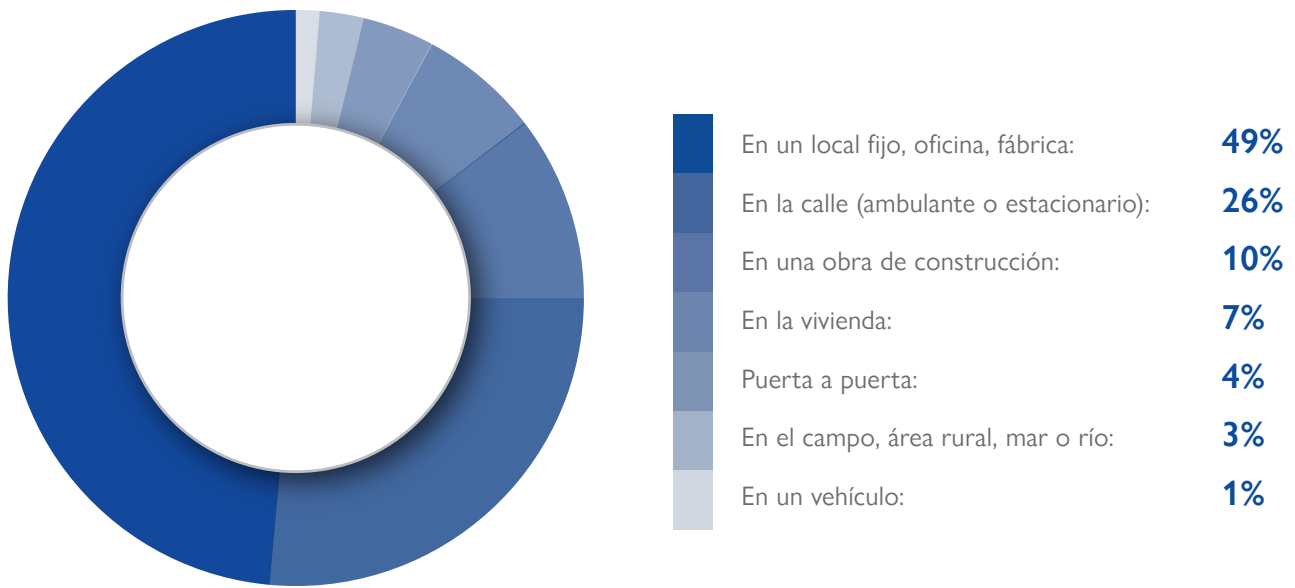

Gráfica 19. Personas ocupadas, clasificadas por sexo y ciclo de vida - cantidad de respuestas= 1.030 M: 410 H: 620

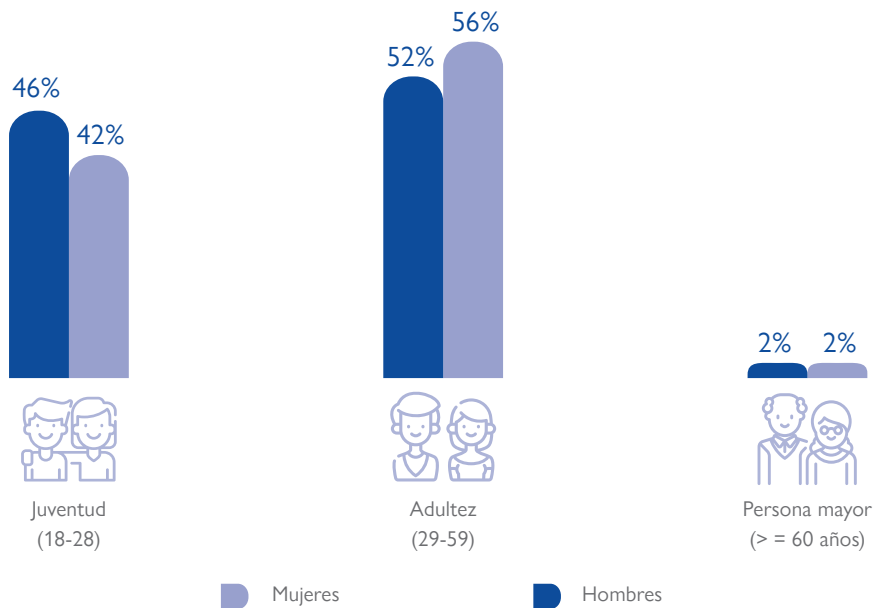

ACTIVIDADES MÁS COMUNES

Dentro de la población ocupada informal que realizan actividades en la calle (268 personas) se destacan las actividades referentes a comercio y ventas (47%), el reciclaje (27%) y servicios de limpieza de carros (14%).

Para el caso de las personas empleadas formales (85), las actividades económicas comúnmente realizadas son:

Sector/ rol/ ocupación	%
Comercio y Ventas/mercadeo (ambulante, fijo o en tienda)	13%
Chef/Cocina/ayudante de cocina	13%
Construcción/ pintor de edificaciones	12%
Oficios varios (plomeros, servicios de limpieza de casas o carros)	9%
Mecánico/metalmecánico/ Operarios metalurgia	9%
Operario Industria/Fábrica	5%
Administración / Contaduría / Financiero	5%
Agricultura/ trabajo en cultivos/jornalero(a)	5%
Domicilios/repartidor	5%



Adicionalmente, es importante mencionar que el 8 por ciento de las personas entrevistadas poseen un emprendimiento, de estas, el cinco por ciento son mujeres y el tres por ciento hombres.

Entre los 61 emprendimientos identificados, el 36 por ciento de ellos tienen entre uno y dos años de funcionamiento, seguidos de un 18 por ciento los micronegocios que llevan entre 6 y 11 meses.

En lo referente a personas empleadas por estos emprendimientos, se encuentra que el 36 por ciento refiere tener al menos una persona que le ayuda, mientras que el 64 por ciento dicen que trabajan solos(as).

Las actividades que mayormente realizan los emprendimientos son:



Comercio
44%



Servicios de belleza
21%



Restaurante, hoteles
y turismo
13%



Otra actividad
económica
8%

Se refiere a: mecánica automotriz y taller de ornamentación



Manualidades,
artes, bisutería
7%



Empresas de productos
para distribución y
consumo
3%



Reparación de artículos
de electrodomésticos y
tecnológicos
2%



Marroquinería y
taller de costura
2%

De las 591 personas entrevistadas ocupadas, en lo que respecta a ingresos mensuales, el 82% indican que gana menos de un salario mínimo (SMMLV 2023 COP\$1.160.000)

SOBRE LAS CONDICIONES LABORALES Y COBROS ARBITRARIOS.

Al tratarse de población que en su mayoría se dedica a trabajos informales, en donde no existe una regulación contractual que cumpla con las obligaciones de ley, en ocasiones las personas refugiadas y migrantes se ven sometidas a la voluntad de sus contratantes, por esta razón la DTM indagó si alguna vez desde su llegada a Colombia la persona encuestada ha sido obligada a realizar un trabajo u otras actividades en contra su voluntad. A lo cual se obtuvo que el cuatro por ciento dijo que sí.

Otro aspecto para considerar es que el 27 por ciento de las personas encuestadas alguna vez ha realizado una actividad laboral por la cual no han recibido pago.

DESOCUPACIÓN

Dentro de las personas caracterizadas, mayores de 18 años, 120 se encuentran desocupadas (9%), el mayor porcentaje de desocupación lo aportan las mujeres (7%), mientras que los hombres representan el restante dos por ciento. A continuación, se detalla desocupación por rango de edad y sexo.

Gráfica 20. Personas desocupadas, clasificadas por sexo y ciclo de vida- cantidad de respuestas= 120 M:95 H: 25

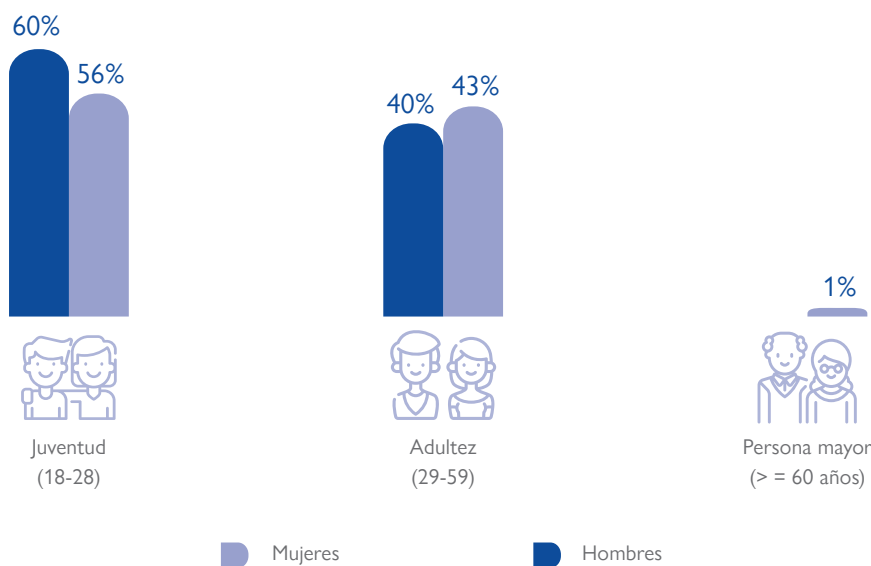

Sobre el tiempo que llevan desocupados(as), se encuentra que en promedio las personas llevan

desocupadas 7 meses (hombres, 3 meses de espera, y mujeres 8 meses).

Dentro de la población encuestada que se encuentra desocupada (78) el 65% son personas cesantes y el 35% son aspirantes⁷.

⁷ *Cesantes. Las personas que, habiendo trabajado antes por lo menos dos semanas consecutivas, se encuentran desocupadas.

* Aspirantes. Las personas que están buscando trabajo por primera vez. (DANE; 2021)

INACTIVIDAD LABORAL

215 personas están inactivas, lo que equivale al 16 por ciento de la población caracterizada mayor de edad (de 18 años y más). De este porcentaje el 14 por ciento son mujeres y el 2 por ciento son hombres.

Dentro de la inactividad, se incluyen: personas que no están interesadas o no tienen disponibilidad para buscar trabajo (93%) y personas con dedicación exclusiva a estudiar (7%). A continuación, se detalla la inactividad por rango de edad y sexo.

Gráfica 21. Personas inactivas, clasificadas por sexo y ciclo de vida - cantidad de respuestas= 215 M:195 H:20

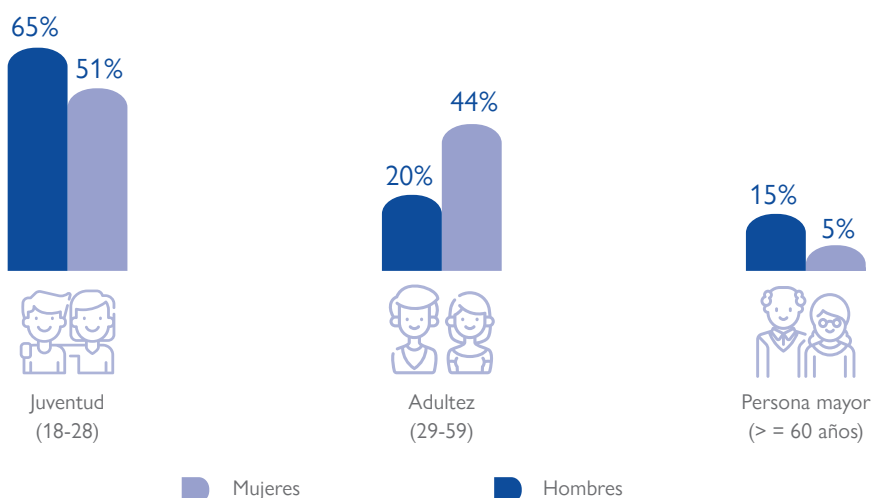

DEPENDIENTES ECONÓMICOS.

Gráfica 22. Tiene dependientes económicos -Cantidad de respuestas=774

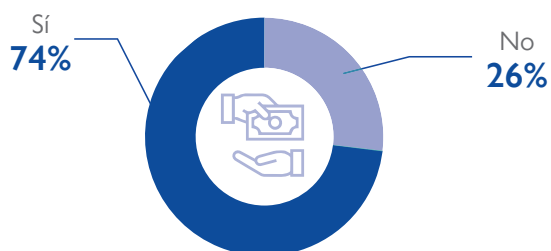

En promedio las personas encuestadas tienen tres dependientes económicos.

Respecto a los envíos de dinero, el 56 por ciento de las personas encuestadas afirma que manda dinero

al exterior. En cuanto a la frecuencia de los envíos, lo hacen principalmente:

Frecuencia de los envíos		%
	Mensual	35%
	Sin frecuencia establecida	24%
	Quincenal	15%
	Trimestral	12%
	Semanal	12%

G. SEGURIDAD ALIMENTARIA

En el presente capítulo se exponen los resultados sobre acceso y consumo de alimentos de la población encuestada.

Se identifica que los hogares en su mayoría consumen alimentos tres veces al día (77%) seguidos por aquellos que lo hacen dos veces (22%).

Consumo diario de alimentos - cantidad de respuestas= 774

Número de veces que consumen alimentos		%
	5 veces	1%
	4 veces	5%
	3 veces	71%
	2 veces	22%
	1 vez	1%

ACCESO A ALIMENTOS

Gráfica 23. Forma como los hogares consiguen los alimentos- cantidad de respuestas=774

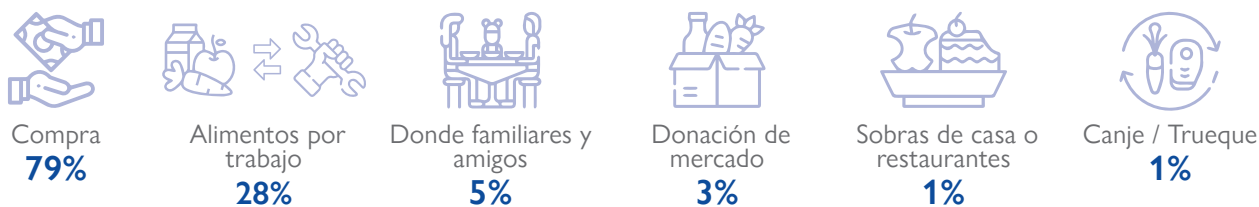

En cuanto a la frecuencia de consumo de ciertos grupos de alimentos, se encontró que los hogares encuestados:

Gráfica 24. Promedio de días de consumo de grupos de alimentos por semana

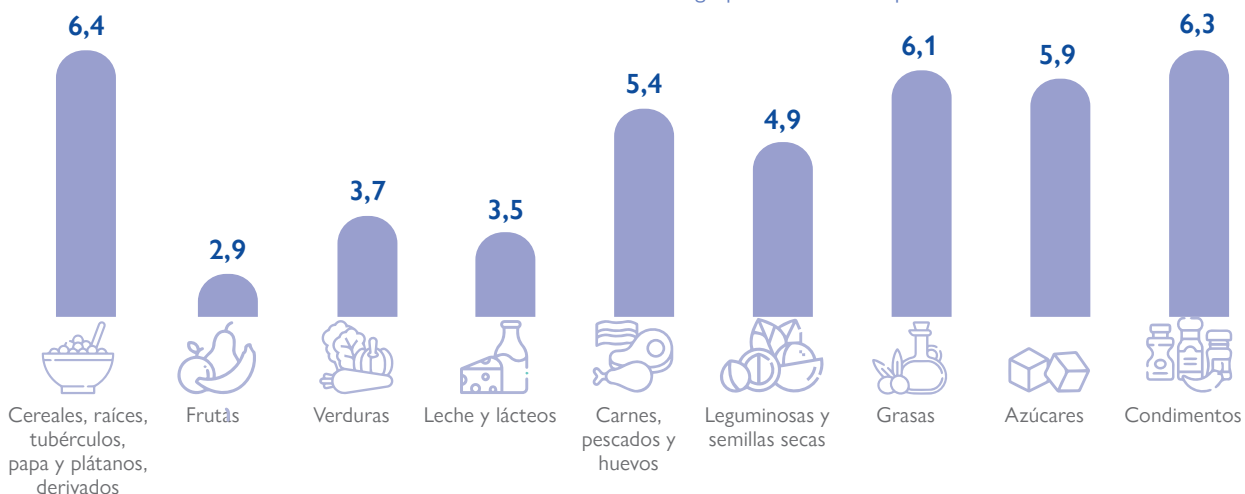

En promedio los hogares encuestados tienen una menor ingesta de frutas, y azúcares a lo largo de una semana, mientras que los cereales y los condimentos

son los grupos de alimentos que consumen con mayor frecuencia.

H. VIVIENDA ADECUADA

En el presente capítulo, se exponen las características del lugar que habitan, materiales de construcción de la vivienda, pagos de alquiler y servicios públicos.

Asimismo, se analizan los resultados sobre acceso a agua, saneamiento e higiene y otros temas referentes a la disposición de las basuras.

Mapa 4: Porcentaje de los hogares encuestados por comunas

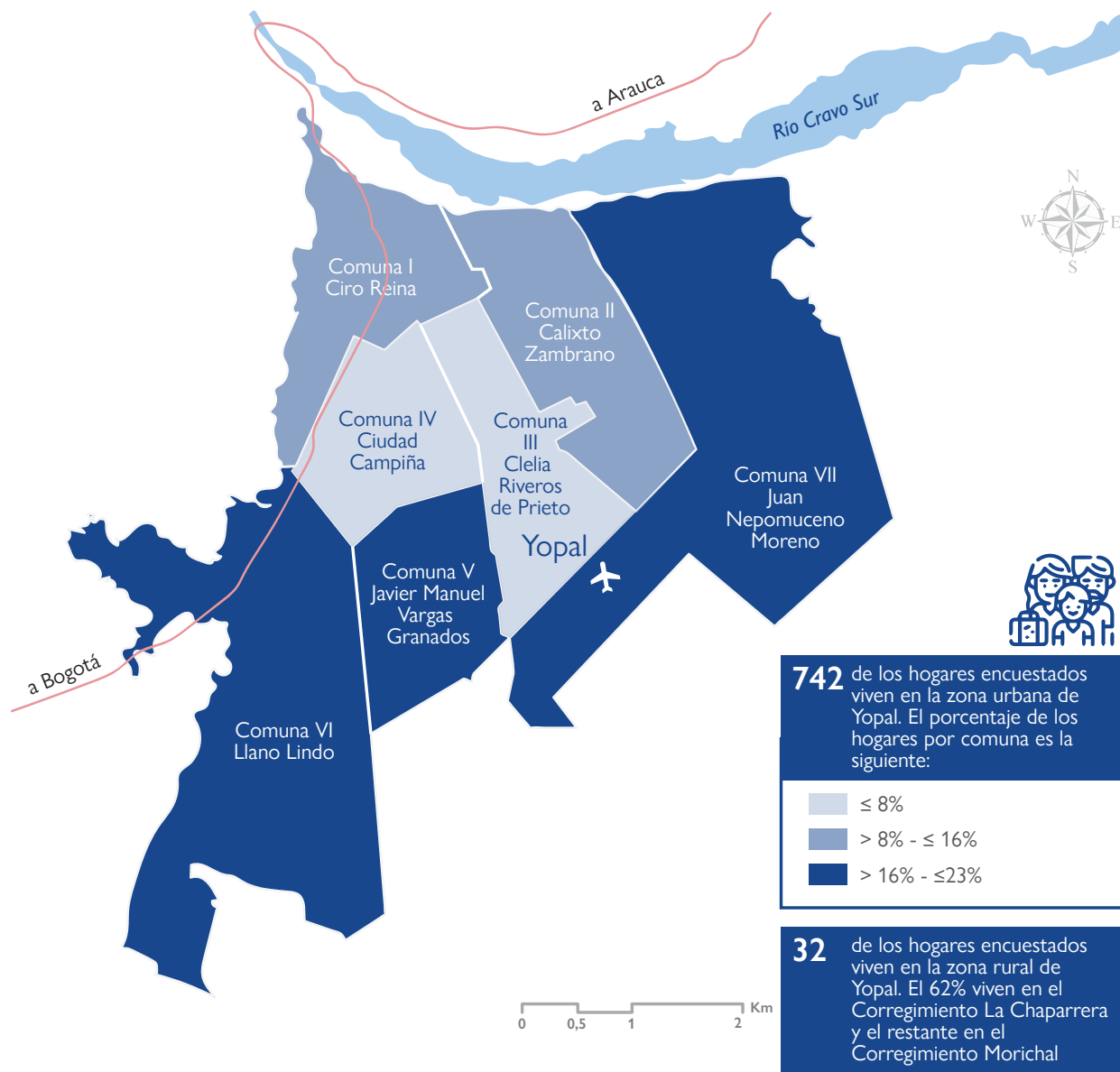

"Este mapa es solo para fines ilustrativos. Los nombres y los límites administrativos mostrados, así como las designaciones utilizadas en este mapa no implican la aprobación oficial o la aceptación por parte de la Organización Internacional para las Migraciones".

Gráfica 25. Ante la pregunta: Considera que su barrio es un espacio seguro para las mujeres y niñas - cantidad de respuestas=465.



Por otro lado, sobre desplazamientos internos en Yopal. El 94 por ciento de las personas encuestadas indica que no ha tenido que mudarse de un barrio

a otro por temas relacionados con seguridad, orden público o presencia de actores armados.

CARACTERIZACIÓN DE LAS VIVIENDAS

Gráfica 26. Tipos de vivienda - cantidad de respuestas=774.

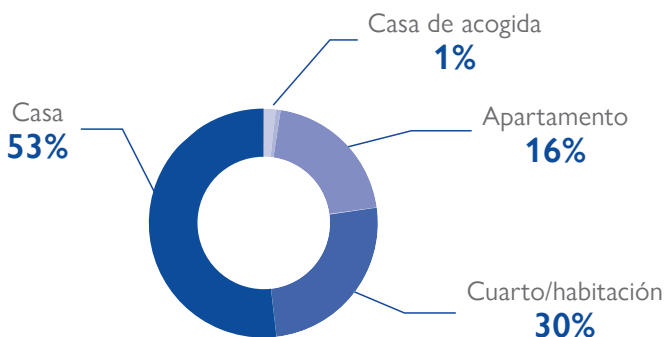

*Los hogares que indicaron vivir en un cuarto o habitación (233) se conforman en promedio por 3 personas.

El 92 por ciento de los hogares habitan en viviendas cuyo material predominante en las paredes son de bloque o ladrillo, el 5 por ciento son de zinc, tela,

cartón, latas, desechos, plástico, el 2 por ciento de madera pulida y el 1 por ciento restantes de otros materiales como madera burda o sin paredes.

Gráfica 27. Material predominante de los pisos de la vivienda

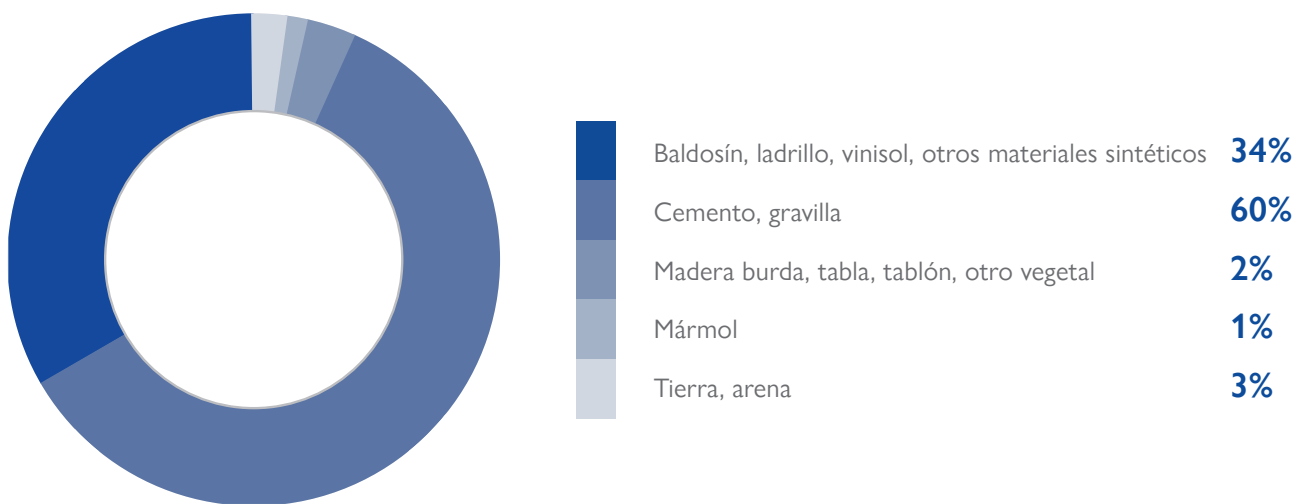

HACINAMIENTO

204 hogares dicen vivir en hacinamiento⁸, el cuatro por ciento de estos presenta hacinamiento no mitigable. Esta situación es más común en los barrios El Pedregal, Casimena y Ciudad Berlín.

PAGO POR VIVIENDA

El 92 por ciento de los hogares encuestados pagan algún tipo de alquiler por la vivienda que habitan, de estas, el 97 por ciento realizan el pago mensual, seguido por el dos por ciento que efectúa el pago quincenal y un uno por ciento realiza el pago diariamente.

SERVICIOS PÚBLICOS

En lo referente a acceso a servicios públicos se encontró lo siguiente:

Gráfica 28. Servicios públicos con los que cuenta la vivienda

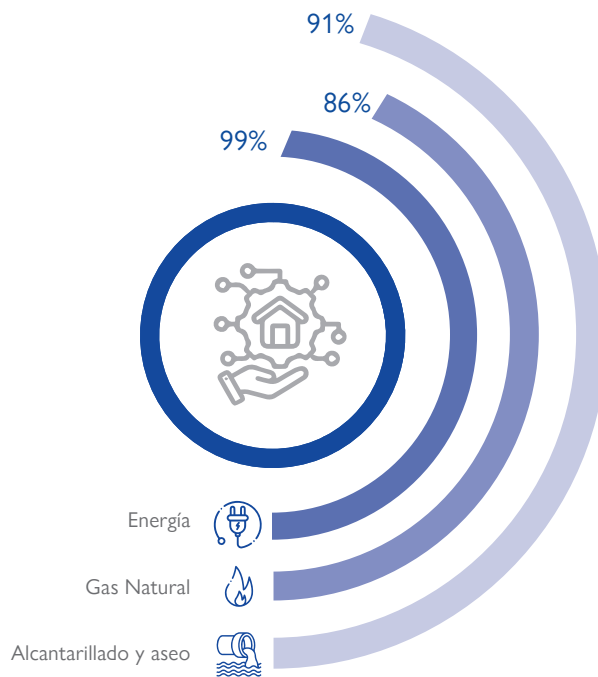

NECESIDADES DE LA VIVIENDA

El 11 por ciento de los hogares necesitan artículos domésticos para cocinar y preparar sus alimentos, el 10 por ciento requiere artículos de menaje (vajilla,

cubiertos); el 5 por ciento artículos de cama o dormida y el 9 por ciento artículos de aseo y limpieza para la vivienda.

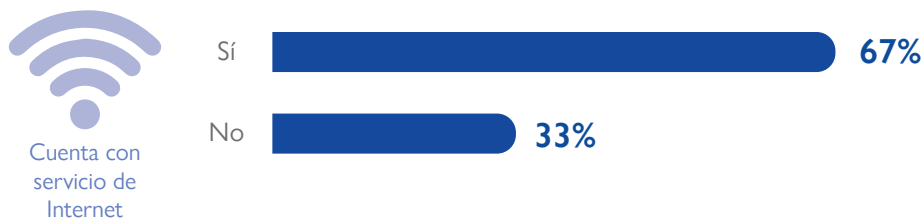

⁸ Hacinamiento: Cuando hay más de tres personas por cuarto. Mitigable de 3 a 5 personas, no mitigable de 5 y más.

AGUA, SANEAMIENTO E HIGIENE (WASH)



84%

De los hogares obtiene principalmente el agua para consumo humano a través de acueducto por tubería, el 11 por ciento la obtiene a través de agua embotellada, seguido al dos por ciento que la obtiene de pozo con bomba y el uno por ciento restantes de pila pública⁹.



84%

De los hogares cuentan con inodoro conectado a alcantarillado dentro de la vivienda, de estos el 59 por ciento son de uso exclusivo del hogar y el restante 41 por ciento es de uso compartido con otros hogares.



59%

De los hogares cuentan con una instalación de lavamanos. El 32 por ciento realiza su lavado de manos en el lavadero de ropas, el cinco por ciento en el lavaplatos y un dos por ciento informa que no cuenta con lavabo para lavarse las manos.



97%

De los hogares eliminan las basuras a través de recolección pública o privada.

I. AYUDA RECIBIDA Y REDES SOCIALES DE APOYO

En el presente capítulo, se presenta información sobre las ayudas recibidas por las personas refugiadas y migrantes durante su permanencia en Yopal, asimismo, información sobre espacios de participación

comunitaria, asociaciones sociales de las que hacen parte las personas encuestadas. A continuación, los resultados.

A las personas encuestadas se les preguntó si previo a su desplazamiento, tenían una persona de contacto en Colombia, las respuestas fueron:

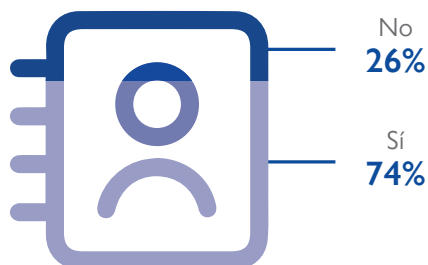

De las **575** personas entrevistadas que indicaron que sí tenían a una persona de contacto, aseguraron que en su mayoría se trataba de familiares, como se evidencia a continuación:

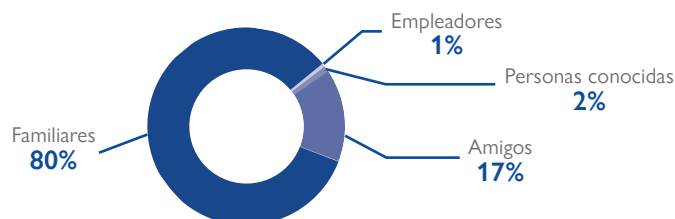

⁹ Es un sitio comunal y fuera de la vivienda, del que se aprovisionan varios hogares de agua.

Además de lo anterior, la DTM indagó sobre ofertas de apoyo que hayan recibido las personas encuestadas y sus familias. Se encontró lo siguiente:

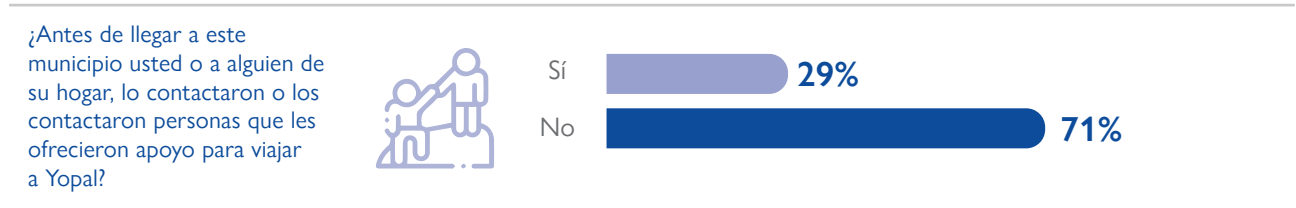

De las 222 personas que indicaron que sí:

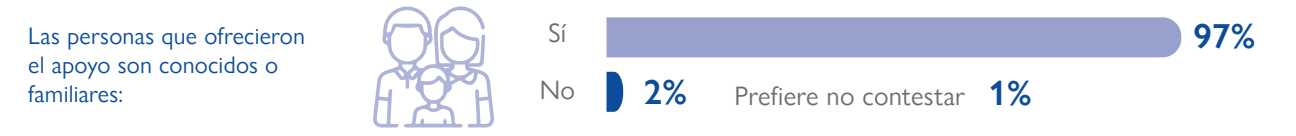
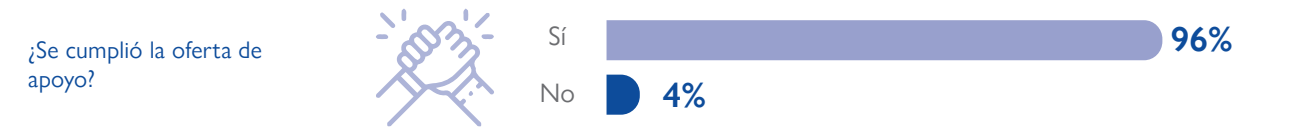

De las personas encuestadas el 29 por ciento indicaron recibir alguna oferta o apoyo para viajar a Yopal principalmente por familiares y conocidos, el 96 por ciento manifestó que dicha oferta fue cumplida, se resalta de acuerdo con los datos que a pesar de

que solo un 4 por ciento indico el no cumplimiento de lo ofrecido es importante resaltar la necesidad de ampliar la información sobre los riesgos frente a la trata de personas.

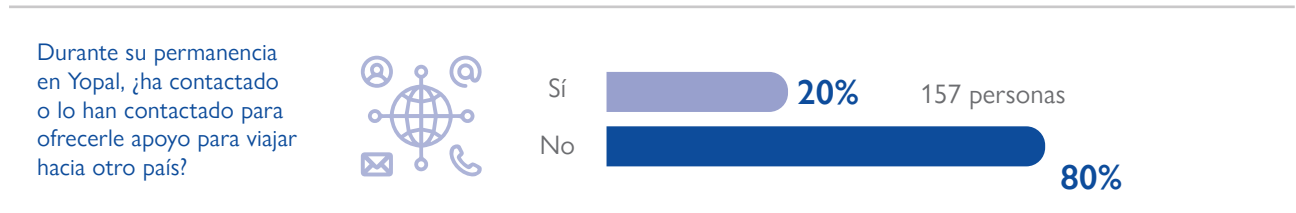

De las 157 personas que indicaron que sí:

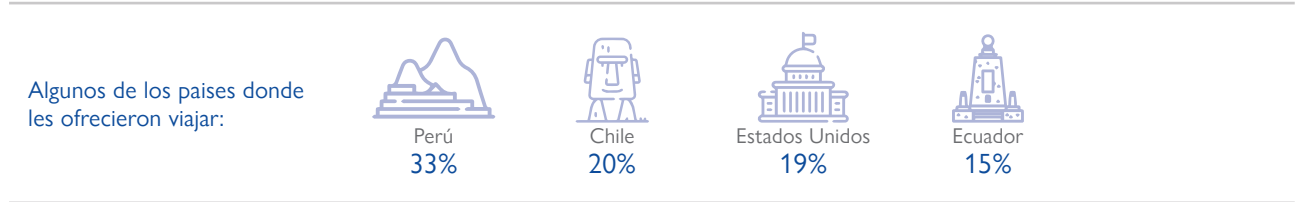
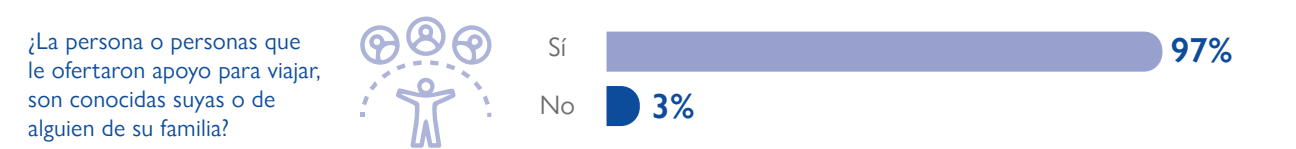

Gráfica 29. Porcentaje de personas encuestadas que han recibido algún tipo de ayuda por parte de alguna institución
Cantidad de respuestas=774



Tipo de ayuda recibida ⁽¹⁾ cantidad de respuestas=124

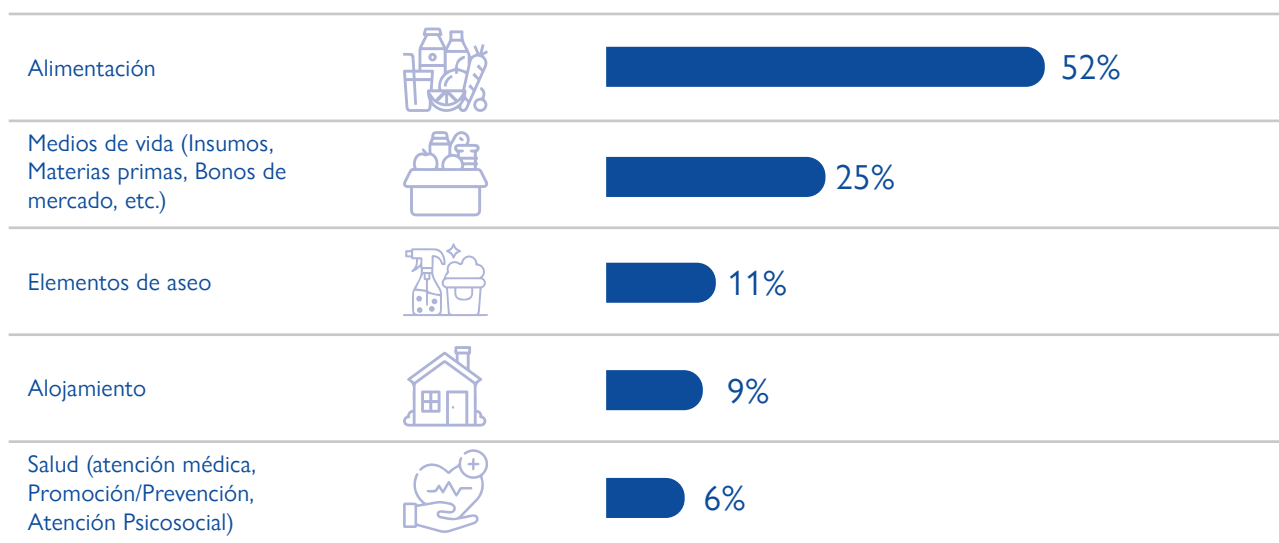

Instituciones que ofrecieron la ayuda ⁽¹⁾ - cantidad de respuestas=124:

Instituciones que ofrecieron ayuda	%
Alcaldía de Yopal	31%
Naciones Unidas (OIM, ACNUR, PMA)	23%
ONGs - INGOs	14%
Cruz Roja	13%
Otras Instituciones	9%
Iglesias/Congregaciones Religiosas	8%
ICBF	5%
Institución educativa	4%
Defensa Civil	2%
Defensoría del Pueblo	1%



EL 92 por ciento de las personas encuestas indica que no ha sufrido actos de violencia en su contra desde su llegada a Yopal, el 8 por ciento restantes (61

personas) sí, de estas últimas el 50 por ciento son mujeres. Adicionalmente, se identifica que el 26 por ciento denunció la agresión ante una autoridad.

Gráfica 30. ¿Usted acudió por esta situación, a alguna autoridad o institución?

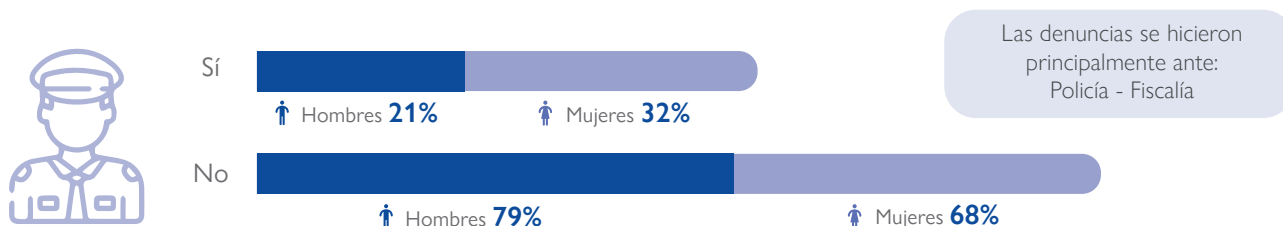

NECESIDADES PARA ESTABLECERSE EN YOPAL - CASANARE

Gráfica 31. Necesidades de la población encuestada que desea estabilizarse en Yopal ⁽¹⁾ - cantidad de respuestas=774

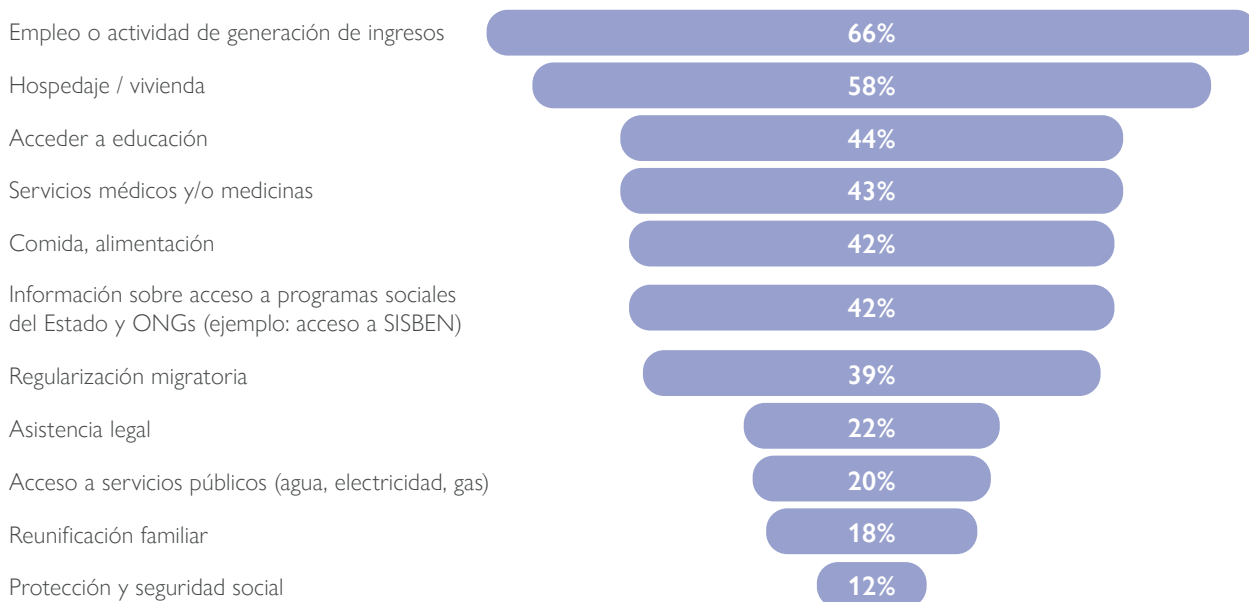

PARTICIPACIÓN SOCIAL Y GRUPOS DE APOYO

El cuatro por ciento de las personas encuestadas indica que sí identificó grupos de apoyo de personas venezolanas previo a su llegada a Yopal. De igual

forma, se indagó si hacen parte de una organización, movimiento, asociación, colectivo, o agrupación en Yopal, en su mayoría no lo hacen (98%).

CONCLUSIONES Y RECOMENDACIONES

1. El 19 por ciento de personas que no están escolarizadas en Yopal son niñas, niños y adolescentes de entre 5 y 17 años. Garantizar el acceso a **educación** de esta población a través de la matrícula y adecuación de escuelas y espacios comunes tendrá un impacto significativo y duradero en este grupo poblacional. Las instituciones educativas, pueden proporcionar una plataforma para la integración social de las niñas, niños y adolescentes migrantes. Además, el acceso a la educación formal puede ayudarles a adquirir habilidades y conocimientos que les permitan tener acceso a oportunidades.
2. La población refugiada y migrante en Yopal, Casanare, presenta carencia en el acceso a servicios de salud. El 54 por ciento de las personas no se encuentran afiliados y de este grupo, un gran porcentaje (73%) desconoce cómo hacerlo, por lo tanto, se sugiere orientar a las personas sobre los requisitos y procedimientos que se deben cumplir para poder acceder a servicios de salud.
3. En relación con el acceso a **métodos anticonceptivos**, un 39 por ciento de personas encuestadas a pesar de que desean hacer uso de estos no tienen recursos suficientes para acceder a estos. Esta población se concentra en las edades de entre 20 y 34 años por lo que se recomienda programas y proyectos que faciliten el acceso a métodos anticonceptivos para garantizar la salud sexual y reproductiva de las personas y reducir la mortalidad materna, así como para reducir la pobreza y fomentar el desarrollo económico. Es importante que todas las personas tengan acceso a los métodos anticonceptivos que necesitan para tomar decisiones informadas sobre su salud y su futuro reproductivo.
4. En términos generales las **ocupaciones** de las personas encuestadas reflejan que en su mayoría estas tienen empleos informales (92%), con ingresos inferiores a un salario mínimo legal vigente. Por su informalidad, carecen de beneficios o estabilidad laboral y se exponen a riesgos de explotación y vulneración de derechos laborales. Particularmente, existe un deterioro de la participación del mercado laboral y procesos de generación de ingresos en mujeres quienes desde su llegada a Colombia los porcentajes de inactividad y desocupación aumentan para este grupo poblacional.
5. Incentivar la participación de refugiados y migrantes en espacios de interacción con la comunidad de acogida es importante para la **integración** de esta población, actualmente solo el dos por ciento de migrantes hace parte de un colectivo o asociación en Yopal. Las asociaciones o colectivos pueden ser una fuente de apoyo para los y las migrantes, proporcionándoles acceso a recursos y servicios que pueden necesitar para su vida diaria, como asesoramiento legal, asistencia médica y ayuda para encontrar trabajo.
6. La razón principal por la que las personas migrantes se han sentido discriminadas en Yopal-Casanare es por su nacionalidad (97%). Por tal razón, se hace necesario implementar o fortalecer las campañas **anti-xenofobia** y procurar la integración de la población migrante y la comunidad de acogida.
7. Del total de personas que han sido **víctimas de agresión**, solo el 26 por ciento denuncia este hecho frente alguna institución o autoridad. Por lo anterior, se hace necesario facilitar el acceso a la justicia de las personas refugiadas y migrantes presentes en el territorio. Se recomienda ofrecer o fortalecer los servicios existentes de asesoría legal y acompañamiento psicosocial para garantizar la correcta atención en los casos de vulneración de derechos. Evitando que por desconocimiento del procedimiento se mantengan las bajas tasas de denuncias.
8. A pesar de que el 77 por ciento de los hogares de población refugiada y migrante indican consumir tres comidas al día y el acceso a estos alimentos lo hace mayoritariamente a través de compras (79%), la ingesta de **alimentos** como frutas y verduras

lo realizan en un número reducido de días. Esto puede afectar la calidad de la alimentación, ya que son más altos los consumos de alimentos con poco valor nutricional.

9. En su mayoría la población indica no haber recibido **ayuda** (84%), es importante considerar las necesidades identificadas en la presente DTM para formular programas de asistencia que beneficien a

la población refugiada y migrante presente en el territorio.

10. El 26 por ciento de los hogares viven en hacinamiento. Entre otras cosas, esta situación puede limitar la capacidad para realizar actividades cotidianas, lo que puede afectar la calidad de vida en general. Asimismo, puede aumentar el riesgo de enfermedades e infecciones.



RECOLECCIÓN DTM © OIM 2020

Con el apoyo financiero de:



OIM COLOMBIA

Dirección: Carrera 14 N° 93B-46, Bogotá

Tel: +57 1 6397777

Email: DTMColombia@iom.int

Website: <https://colombia.iom.int/es>